工商晚報

中華民國僑委會登記証台教新字第一二一號

THE KUNG SHEUNG EVENING NEWS
43, Des Voeux Road, Central
HONG KONG
Cable Address 2075
P. O. Box 63

督印及承印：工商日報有限公司
地址：香港德輔道中四十四號
電話：編輯部：二六七八九
營業部：弍四二九六
廣告部：二二一六〇
社長室：弍五四九五
電報掛號：二〇七五
郵政信箱：六十二號
新聞紙第六一〇七號
出紙壹張半售價壹毫

今天發刊「體育專欄」出紙一張半

隆隆炮聲震撼拉薩
藏南戰事激烈
藏胞發表聲明斥責中共奴役劫掠

【加爾各答四日路透社電】據此間通常可靠方面人士宣稱：中共軍隊於本週初在拉薩以南與西藏游擊隊所發生之戰事，刻正在更南之地區進行中。該方面人士謂：在拉薩城內仍然聞中聆隆砲火之隆聲。據悉：拉薩城內之活動，仍然陷於停頓，在街道上祇有婦孺來往，西藏男子一萬五千人經被流放。據傳在拉薩以南卅五哩之地區，戰事最爲劇烈，西藏游擊隊在該地區襲擊中共軍隊，刻間守。此間所接獲未經証實之消息，謂以千計之中共軍隊，刻在拉薩東南向藏軍在雅魯藏布江以南之堅強據點推進中。

【台北四日合衆國際社電】中華民國情報方面人士本日宣稱：西藏政府在去月發動反共革命前夕發表一項聲明，正式指摘北平政權奴役、刼掠與搾取西藏人民。該項檄文，並指摘北平政權企圖控制西藏人民之思想與摧毀西藏國教之佛教。該方面人士謂：該項聲明係用西藏文印成，並在拉薩發生戰事以前即已在拉薩市街公開散發。該檄文宣稱：「西藏在經濟上原可自給自足。但該項情勢經已趨於嚴重，因數百萬中共軍隊、官員與移民均前來西藏，倚靠吾人之糧食供應，彼等將吾人多年來即已貯存於糧倉內俾供緊急應用之穀類悉行奪去，並在建設道路與工廠之藉口下迫使吾人交出儲蓄之黃金與白銀，彼等并沒收以千計英畝之農地。」該檄文謂：共黨設計劃并由西藏境外調到大批農民。「西藏農民，均被迫每天工作十二小時以上，但彼等所獲得之一切，殊不足以供一頓飯之用。」據該檄文論及教育問題稱：西藏人民均不獲得成爲工程師、機械人員或醫生之機會。「反之，彼等訓練西藏青年之思想，藉使彼等并不互相信任。彼等企圖經由控制吾人之思想以控制吾人之國家。甚此之故，彼等拆散吾人之家庭。」該檄文並謂：共黨設法以馬克斯主義代替佛教。

特文寧將軍在參院作供時表示
美新機將供中國
盛讚自由中國空軍優良

【華盛頓四日合衆國際社電】美聯合參謀首長聯席會議主席特文寧將軍今日稱：「國防部打算以新型飛機給予中華民國，以替換現在使用之F八六軍刀噴射機」。其證明証實美國協助革新中國空軍之消息。其靈通人士會謂：美國進行以F一〇〇超級軍刀機供給中華民國政府，並訓練中國飛行人員之使用此機。特文寧在最近秘密聽取援外問題之參院外委會作供，而該委員會在今日發表其証供。渠謂：「吾人應以較現代化之裝備給予中華民國，因爲中共將繼續有較新之裝備。現在之「F八六」不能永遠有戰機之質素，因中共已得到「米格——一九」，此係比「F八六」較優之戰機，故吾人希望中華民國之空軍得到革新。」特文寧與國防部長麥艾萊均認爲中國空軍在共同安全計劃下所受之高級訓練，係使中國在金馬空戰中使得勝利之決定性因素。

【華盛頓四日路透社電】參謀首長聯席會議主席特文寧將軍，在作供之時，曾盛讚中國空軍之優良。渠于三月十八日在衆院外委會作供稱：彼等不僅在飛行技術，忠心與熟識有優良之表現，而且在地面之條理工作亦告出色。美國防部長麥艾萊對該委員會稱：在去年之金馬危機中，中國飛行員應得指導，謂彼等如能作幾種快速之殺敵方法，彼等可以令到中共飛機受到控制。此係當時之實況，因爲中共飛行員多次有驚慌之態度。彼等對如何閃避及何時數量而飛，呆若木雞。特文寧透露中國空軍使用響尾蛇對空飛彈之某種細節。中國空軍只在金門危機中用過一次。彼等放射四枚響尾蛇飛彈，擊毀四架中共米格戰機。

印度為討好中共
將限制達頼活動
如達頼不能赴聯國提出控訴
或將派一閣員代向聯國提出

【新德里四日路透社電】此間政治觀察家謂：西藏精神領袖達頼喇嘛，可能在印度尋求永久之庇護，而不進行任何政治上之實際行動。渠仍然成爲西藏人民願望之政治焦點。但渠只係一個有名無實之領袖，並將被印政府要求其不可訪問大吉嶺及加鄰勞之接近西藏地區，因該處有許多西藏難民。因爲此原故，如渠長駐印度，渠不能親自在聯合國將反對中共之一案提出辯論，故渠或許由一閣員提出。政治觀察家相信達頼在印度招待之下，不會作任何政治演說、宣傳或從事一足以令到印政府侷促不安之任何活動。印政府已宣佈西藏領袖將以「上賓」受招待，但權威人士曾謂不許渠住在喜馬拉雅山附近，以免令到中共不安。聞渠可能住在南印度之奧塔卡蒙山區。奧塔卡蒙係尼爾基里山脈起伏地區，高達七千尺。

【新德里四日美聯社電】中共於星期六日對達頼喇嘛逃抵印度可能引起遠東對共產主義「聖戰」一事，表示恐懼。藏人現仍尊此位廿三歲之活佛爲喜馬拉雅山王國之政治領袖。渠等之熱誠，已使尼赫魯陷於極度窘境中。此位印度總理誠恐冒犯北平政權，故將限制達頼之政治活動。消息靈通人士稱：印度將使達頼爲佛教之精神領袖，并禁止渠組織流亡政府。香港方面通常消息可靠人士稱：蔣總統可能歡迎達頼赴台灣，俾繼續進行西藏之反共鬥爭。據悉：中國政府官員已與印度接觸，要求印度轉達此項邀請。十八天前逃出拉薩之達頼，現仍乘着騾子，繼續其越過荒蕪地區之行程。渠之目的地現未能獲悉。另悉：達頼於抵達特斯普之後，將於一週內乘機抵新德里。中共則誓稱不致攻擊達頼個人，所有宣傳機構，均抨擊此次西藏事件，係「披着宗教外衣之外國反動份子」所唆使者。西藏義軍，復被誣衊謀殺及污辱僧侶與尼姑。

新疆爆發武裝抗暴

【北平四日法新社電】中共當局對前往青海及新疆之旅客已實施限制，據此間過去兩日之謠傳稱：若干地區已爆發事件。外交界人士對此謠傳保持審慎緘默，但前往該兩省需獲得特別許可，北平各警局已接到關於此點之命令。去年台灣海峽事件時，對前往福建亦有相同之管制措施。青海與新疆位於西藏之東北及北部，青海之大部份人民爲信佛教之蒙藏人，新疆人民則大都信奉回教。中共當局去年十二月曾宣佈，新疆行政當局之上層受到整肅，有數名官員被指爲盲目愛國主義者被撤職。此間接到之未證實謠傳稱：新疆已爆發武裝暴動，特別是通往西藏綱道公路之起點喀爾哈立克地區。青海方面，在通往西藏之公路上，謠傳亦發生小型暴動。

蒙哥馬利元帥月底訪問蘇聯

【倫敦四日路透社電】前歐洲盟軍副統帥蒙哥馬利元帥本夜宣佈：渠將於四月廿八日在莫斯科作三天訪問，俾與蘇聯各領袖舉行各項會談。有詢以渠此行是否可能減輕國際緊張情勢，渠答稱：「余當不使到情勢更爲惡化。」渠在倫敦附近私邸告知記者，謂渠曾向蘇聯總理赫魯雪夫詢及渠是否能訪問莫斯科，并獲告渠將受到歡迎。有詢以渠何故赴蘇一行，蒙哥馬利元帥答謂：「余對於東西方之衝突，甚爲注意。余深欲前往一行與就此事舉行若干會談。余需要向此等人民會談，俾觀看彼等對此事有如何之意見。余應知西方之想法。吾人實不能在此種緊張之情況下繼續生活。」蒙哥馬利元帥將於四月廿八日飛往莫斯科，並於三天後在五月一日回返倫敦。

今日天氣：吹微風，天色晴朗，氣候溫暖。

葉公超在美表示
中共利用貿易圖誘美國承認

【舊金山四日路透社電】中國駐美大使葉公超在此間稱：中共現利用其與美國商人貿易之希望，作爲一種要求承認之政治誘惑。葉氏在國際俱樂部演說稱：「中共在經濟協定下，約有百分之十之貿易，係與蘇聯集團國家交手。故美國與中共貿易不能在最近之將來擴展。」渠又警告美國不可承認中共，因爲此足以對全世界之反共努力，受嚴重之打擊。

大西洋公約理事會
對解決德國問題決贊同三强政策
促共方不可對柏林輕舉妄動

【華盛頓四日合衆國際社電】北大西洋公約組織理事會，本日決贊同西方三强對德政策，並警告共黨切勿對盟國在柏林自由沾手。該十五國理事會，表示充份同意英美法三國未來在日內瓦對德國危機與蘇聯所舉行之攤牌會談中所採取政策之廣泛方針。該理事會在三天會議結束時所發表之一項公報稱：該理事會深欲獲睹「一各項懸而未決之問題，經由談判而解決」，但將不同意對柏林問題之若何姑息辦法。據稱：「該理事會贊同維持西柏林自由與盟國各項權利與義務之一致決心。」該理事會重新贊同西方三强對柏林與德國問題之各項「基本原則」。此等原則，計有下列三項：㈠美、英、法三國，將繼續在柏林留駐其部隊，并維持「對進出該城之自由」，直至成立一項所可能接納之全德解決辦法爲止。㈡彼等反對蘇聯放棄對其他三個勝利國對柏林所負之各項責任。㈢彼等將拒絕承認蘇聯將東柏林控制權或對盟國通往西柏林控制權移交與德共之任何行動，係屬有效。

【華盛頓四日美聯社電】北大西洋公約組織外長今日結束彼等之柏林危機會議，以一條新團結陣線警告蘇俄切勿試圖把西方國家趕出西柏林。俾十五國北大西洋公約組織理事會在此間舉行三日會議後，經已完全贊成西方三大國在蘇俄威脅及壓力下堅決留在柏林之決心。該理事會官員謂：一項公報，將于今日上午發表。惟是西方國家于五月十一日在日內瓦與蘇俄談判時建議如何解決柏林糾紛一事，迄今仍未決定。北大西洋公約組織理事會內部之情緒，似已逐漸贊成在任何安排中給予聯合國以一個顯赫角色。加拿大國防部長柏克斯，昨日曾建議盟國在與蘇俄談判之準備中，應對贊成聯合國人員站立在西柏林西德間通路沿途負責觀察一事，予以考慮。惟美法兩國則視該項意見在理論上可能會削減彼等在柏林及德國之戰時權利。惟是義大利外長佩拉謂：聯合國協助之可能性，不應被勾消。同時，挪威外長關治對該項加拿大主張，加以支持。外交官員謂：昨日該理事會之秘密會議，各發言者會强調數點：每個人均使用「堅定」兩個字，來形容渠認爲西方對蘇俄所應採取之態度。另一點爲：對蘇俄之任何讓步，必須以蘇俄亦作同樣讓步爲原則，以必不能破壞在歐洲之實力平衡。理事會會員國似已完全一致之另一項原則，乃在其他盟國支持下之西方三大國，必不能把彼等之軍隊撤離柏林。彼等謂：此將意味着拋棄柏林二百五十萬人民，讓彼等被共黨所征服，因而從此導致北大西洋同盟之解體。大批發言者並擁護三大國及西

前西藏政府主席招待記者

前西藏政府主席魯康哇（左）於三月卅一日在新德里與印度總理尼赫魯會談西藏局勢之後舉行記者招待會。圖爲魯康哇偕駐印度西藏領袖羅恩與女通譯員所拍攝之照片。（美聯社無綫電傳真）

西方駐蘇外交人員旅行限制局部放寬

【華盛頓四日路透社電】今日國務院宣佈：蘇政府已局部放寬各駐莫斯科外國外交人員之旅行限制。美駐莫斯科大使館已向此間報告，謂蘇當局已准許一部份大使館人員往遊某幾個地區。發言人又補充稱：美國可能放寬其對駐美蘇聯外交人員之旅行，目前之限制係「報復」之行動。

六個問題

西藏局勢，由於達頼喇嘛之安抵印度而進入一個新的階段。我們曾就這一事實，提出如下幾個問題：

一、達頼逃出西藏後的西藏人民反共行動。

二、印度除了對達頼政治庇護外，會否容許達頼有政治活動的自由？

三、今後達頼的行止。

四、自由世界的反應如何？

五、台北方面應如何處置此事？

六、中共的反應如何？

這六點，是我們今天應該求取答覆的問題。

達頼逃出後種種

第一、達頼逃出西藏，將加强了西藏人民的領導中心，而且印度對達頼及各革命領袖庇護，自更使得在藏內反共領袖與人民不怕萬一失敗後無路可走，因此，除了藏境各地反共行動將益發激烈外，藏南接近印境與不丹錫金邊境地區，將爲革命軍加强控制。

第二、印度在目前，雖然極端同情西藏人民行動，但仍然不敢過份開罪中共，所以，我們推斷印度還不致於准許達頼在印境內作公開的政治活動。——並且我們還就心尼赫魯會利用達頼對中共作某種討價交換呢。

第三、達頼如要加强反共活動，將不會在印度作久居計（如不是達頼願意，印度無强留之理）。倘說他可能率領代表團前赴聯合國，這是應有之一着。其次，西藏無論如何，不能脫離中國範圍，因此，達頼也有赴台灣一行之必要。

第四、自由世界對於藏事，都與一九五六年十月的匈牙利事件相同，但主要國家的西方大國此刻正集中力量於德國及柏林問題，故對西藏問題，祇能聲援，倘不會有甚麼實質援助。

第五、台北方面，對西藏事件，自是非常關注，惟對於達頼逃出後行止問題，似尚無積極表示。我們認爲一、應歡迎達頼及在印之西藏領袖們前赴台灣；二、願即將西藏問題提交聯合國；三、對印度之援助西藏革命領袖表示謝意。

第六、中共對藏事公報，已指稱印度庇護西藏革命領袖及以加爾各答爲西藏革命軍的策動中心，此次印度竟又予達頼以政治庇護，自更爲中共所嫉恨，但在共黨當前整個策畧下，仍希望對印度有所利用，故亦不敢與印度破裂。以我們所料，今後中共對印度態度，自不如前，加强壓力，是必然之事，且看尼赫魯的應付如何吧。

西藏和台北

此外，一般人都關心到西藏台北的關係，這裡且引述一個消息。莫斯科電台於三日謂西藏人民之反對中共，與一九五五年那加族人反對印度一樣。並謂「該兩項行動均係由中華民國與美國所煽動者」。又謂「蔣總統之特務人員，乃係西藏叛軍之真正領袖」，「彼等挑唆西藏人民之叛亂，企圖使到蔣總統同中國大陸」。「蔣介石集團於一九五七年與西藏反動分子互相接觸，將其特務人員，曾在西藏組織武裝隊伍，從事顛覆活動與散放各項謠言。」莫斯科電台目的在以那加族人反印事件和此次西藏人民反共行動相提，以挑撥印度人的惡感，但其所云云，剛好說明了中華民國與西藏反共人民的關係。這刻西藏代表團已抵達了台北，相信達頼逃出後，今後雙方接觸更爲密切。

抗暴運動更烈

西藏抗暴運動情勢如何呢？據新德里三日合衆國際社訊：「一般人士相信，達頼安然逃出西藏之消息，可能在西藏掀起另一次更大規模之反對抗暴運動。」現在消息指出：康巴人已取得若干次重大勝利。康巴族人自認一人最少可敵中共士兵十人。加爾各答三日路透社消息，中共軍隊刻正使用大砲轟擊在拉薩以南卅五哩地區築壕固守之義軍。義軍的主力，仍在雅魯藏布江的南方。台北情報謂西藏共幹有發生反共情事，一位駐拉薩的中共砲兵團主要政治官員，於去年七月逃離共軍加入義軍。該名反正的共幹，並帶有一部共軍投效。這雖是去年的事，但說明中共軍隊是靠不住的。

北約會議結束

關於柏林問題，北大西洋公約組織外長會議，已於四日結束。大致支持英、美、法、西德四外長會議意見，決不退出西柏林，反對任何解約行動，但認爲在中歐設立一個限制軍備區之可能性，值得討論。在必不能破壞在歐洲之實力平衡原則下，對俄方之任何讓步，必須俄方亦作同樣讓步，并表示反對德國中立化。正如我們目前預料，北約國家對德國及柏林問題所採的態度是强硬的，由於這次會議的團結表示，將有助於對俄談判之堅守立場。

南中

美國防部長麥艾萊稱
如因柏林觸發戰事
美即使用核子飛彈

【華盛頓四日路透社電】美國國防部長麥艾萊在本日所發表之証供中告知國會，謂如果因柏林問題發生一次大戰，則美國將使用核子飛彈以及地面部隊。對麥艾萊於三月十八日在衆院外委會舉行秘密會議時宣稱：「除非彼等將其足伸過界綫，俾觀看吾人所做到之一切，否則除一次大戰之外，吾人並不看出與蘇聯發生任何衝突。」參謀首長聯席會議主席特文寧將軍在同一聽訊中謂：渠「明確認爲」美國現已隨時準備一次飛彈戰爭。渠并贊同麥艾萊關於使用地面部隊之聲明，渠謂：「吾人在歐洲每一個人員，每一個士兵，在整個戰畧空軍指揮部內每一個戰鬥機駕駛員，現已有所準備，彼等均隨時準備於必要時實行作戰，克魯契夫固深知此事。吾人并非靜坐而空想。」該委會有一委員曾請求各軍事將領解釋艾森豪總統在記者招待會，所發表謂「吾人將不在歐洲進行一次地面戰爭」之聲明。麥艾萊提出如下之解釋：「余之判斷，認爲總統於論及柏林問題時係說明如果因柏林問題發生一次將需要比北大西洋公約組織駐歐軍隊所存在者爲較多部隊之真正戰事，則將成爲蘇聯派大軍參加之一項戰爭，如彼等派大軍作戰，則將係一次大戰。」該外委會委員，并詢問：「屆時是否將可公允的假定吾人將使用吾人所能獲得之任何與一切武器，包括吾人地面部隊，俾將之擊退乎？」麥艾萊答謂：「此言良確。」麥艾萊强調說明參謀首長聯席會議主席刻正擬定各項詳細計劃，俾應付在柏林危機發展之際所可能發生之任何情勢。彼稱：「參謀首長聯席會議主席刻正擬定各項計劃，俾應付在柏林危機由一個階段越入另一個階段時所可能發生之各項萬一事故。」

記者雲集印度
申請會晤達頼

【新德里四日路透社電】已逃出中共軍隊控制之達頼喇嘛，現被記者到處找尋。渠現在安全離開印度東北邊區之難行山嶽區。此係一切人士之禁區（印度人及外國人），而印政府已宣佈不發給前往該區之入境證。現雖如此，但申請書源源而來。如無許可證，只能進至喜馬拉雅山麓（阿薩密雅魯藏布江河谷之邊緣）。現仍未悉達頼一行從何路綫進入平原。此間官員稱：現約有二百名記者集中阿薩密，以便會見達頼喇嘛——現有一部份記者奉命寫一連串之特寫稿。印度政府現決定防止達頼之受到騷擾。此間預料達頼不會發表談話，尤其是不會發表一可能令到印度與中共邦交受影響之談話。無論達頼與其隨從者對中共之感想如何，彼等要知道彼等能得印度庇護之事實。

世界乒乓比賽下屆在平舉行
日韓均表反對

【多爾蒙德四日合衆國際社電】得美國支持之中共，今夕被選擇爲一九六一年下屆世界乒乓錦標賽之舉行地點。只有四國反對中共獲得主辦權，日本、南韓、南越及土耳其。南越在激辯之後，宣佈彼等不會派隊前往北平。日本謂：可能不派隊。美國乒乓協會會長哈里遜爵士支持中共之要求。渠係一英籍人。

【德國．多爾蒙德四日美聯社電】世界乒乓錦標賽爆出冷門，星期六日日本失去男子單打冠軍機會。匈牙利之薛度（卅六歲）恢復水準，竟在準決賽中擊敗日本之獲村伊智朗。現在薛度與容國團將於星期日作冠軍決賽。各專家認爲曾得九次世界冠軍之薛度將擊敗容國團。日本女子現已包辦女子單打決賽權。

梁蘇記遮 北角分行開幕 特價優待
總廠：德輔道中四號
分行：德輔道中卅號
分行：軒尼詩道卅號
北角分行：英皇道三百十號A

九龍各界刊登廣告注意
本報委托旺角東樂戲院代洽

本公司九龍新址昨天開業荷蒙
社會賢達
同業先進
光臨指導隆情厚貺不勝榮藉特此鳴謝
美麗百貨公司謹啓
地址大埔道八十二至八十四號

夜香江兩週年紀念
歌者良友
羅文敬賀

夜香江兩週年紀念
娛樂高風
金都酒樓夜總會同人敬賀

夜香江兩週年紀念
報導雅趣
陳鉅 鄒鏗 鄭萱 敬賀

夜香江兩週年紀念
夜遊明燈
鍾厚泉敬賀

夜香江兩週年紀念
別有天地
董佩佩敬賀

話西藏平靜無事好有理由

酸辣湯　江湖客

千不該，萬不該，西藏發生一次人民大革命，呢一大革命，不止搞到「人民政府」有啲衰，而且連有的平日來替大陸宣傳「灰色的左報」，亦被害得好慘，因爲在「人民政府」未正式公佈呢件大事時，雖然全世界都知道西藏有事，搞到亂糟糟，但係佢的「灰左報」，仍然高唱「西藏平靜」論，話個度係世外桃源，根本冇仗打，個的宣稱西藏叛亂革命者，不過乃「帝國主義」之謠言耳。點知話猶未了，而「北京」即猛嘅發佈西藏「叛亂」之消息，於是呢的「灰左報」就馬上被人「抽後腳」，話佢地呢種宣傳太幼稚，拍馬拍錯馬屁股，與其噉樣充當大陸宣傳爪牙，就不如返鄉下耕田好過矣。

對於呢一種批評，鄙人認爲未免有多少太過，如果因爲噉樣就話佢地犯咗病，幼稚病，鄙人又不能不起而代爲辯護矣。夫，所謂西藏「平靜無事」者，當然地無發生戰事之後，常人或者會認爲係宣傳之低能，但如站在佢地呢種撈紙立場言，仍未得謂爲不通也。因爲平靜與不平靜，非實並無絕對之界說，試以跑馬爲例，如有一匹馬在大道中獨奔而過，衆當然人人都會話呢隻係顛馬，而大道中亦變咗「不平靜」地嚟矣。但如呢處係跑馬場，一日跑十多場馬，試問又有邊個話佢唔平靜乎？又如文明國家之社會，女人裸露身體被認爲有傷風化，爲法律所禁止，但如閣下走去婆羅洲或巴里島，睇見好多女人都唔着衫，如果閣下插加干涉，噉就眞係勢傻都會有份矣。根據呢一種理由，可見外界人士話西藏唔平靜，而有的報紙仍然話佢平靜非常者，此亦不過觀感之不同，未必外界人士喺，而呢的報紙就一定唔喺也。夫，外界人士之所以話西藏唔平靜，最大之理由，當係因該地「解放軍」將人民亂捉亂殺，搞到雞飛狗走耳，殊不知，捉人與殺人，在今日大陸已經成爲一種最常見現象，俗語都有話：習慣成自然，則有等灰色左報之方稱該地「好平靜」，又焉得謂爲講錯乎？

望遠鏡與顯微鏡

香港飛女決不會威脅社會

今聖歎

因爲聯合國最近的報告書承認歐洲和北美的飛女，已正面向娼妓威脅，便有些心的人，想到了香港的飛女問題，認爲香港的飛女，雖未能在聯合國報告書中佔一頁之地，但近年飛女的發展神速，也應該令到爲父母者，爲家長者憂心。但照我的淺薄觀察，認爲香港的飛女，實在不會翻江倒海，決不致如西歐北美之搶生意。因爲這兒到底是東方，東方飛女有東方的作風。

飛女之風氣，首先當然會想到「教不嚴，師之惰」兩句三字經上頭去，但香港的學校，種類繁多，也不可一概而論。辦得吊兒郎當的固然有，辦得認眞嚴格的也不是全無。飛女風氣之釀成，少不了還得怪社會風氣之提倡「性的誘惑」。朋友的女兒，年齡正當飛女之妙齡——在這地方近五年比前十年進步，所謂飛女妙齡，可以提早到十三歲。她已經在常參加派對，而且半夜一時以後才回家，過的是很標準的夜生活。在平日她當然以跳舞爲便，她的戲不論中外，大多爲妙齡少女的故事，最後便須從現在作研究。近一二年時香港流行的少女衣着，行短裝，上身是貼肉毛衣或貼肉恤，下身是前後包得曲線畢露的緊身飛女褲。爲了線條之柔和圓滑，一條而知裡面并折疊起來只得火柴盒大小的料子尼龍褲也免除了，諸問有識許許多多的灑染和社會歪風氣，在教育她們，欲求她們不飛，焉可得乎？

但香港的飛女，決不會走到聯合國報告書的路上去。因爲現在香港的飛女，一如香港不飛的大多數男女一樣，相當的「現實」。她們有的在拍早熟之拖，同年齡界大之男友來往，固然誤了讀書，固然未免太早，但并用心與方向，卻不一定算錯，卻中了電影的毒，有的十五六歲的少女，正在跟三十到五十以上的「紳士」拍拖。有時候，我們見了還以爲是父女或叔侄，後來看到「她」在百貨公司向「他」撒嬌，和說話拉手的態度，才知道他們是朋友。紳士與飛男不同，可以買得起櫥窗中引誘少女的衣物和飾物。這風氣倒是香港近年業已與歐美看齊了的。

我在咖啡店聽到鄰座兩位穿性感貼肉衣褲的妙齡（十三到十六歲！）「飛女」談話，她們在談一個「紳士」：「你唔好咁對佢略！佢中意你，你都要將就吓佢！（細聲）改了又笑又說：）係要佢買嘢嘅！」「點解要佢買嘢制啊！」「佢唔算孤寒！」「佢又孤寒到死？我唔係……」

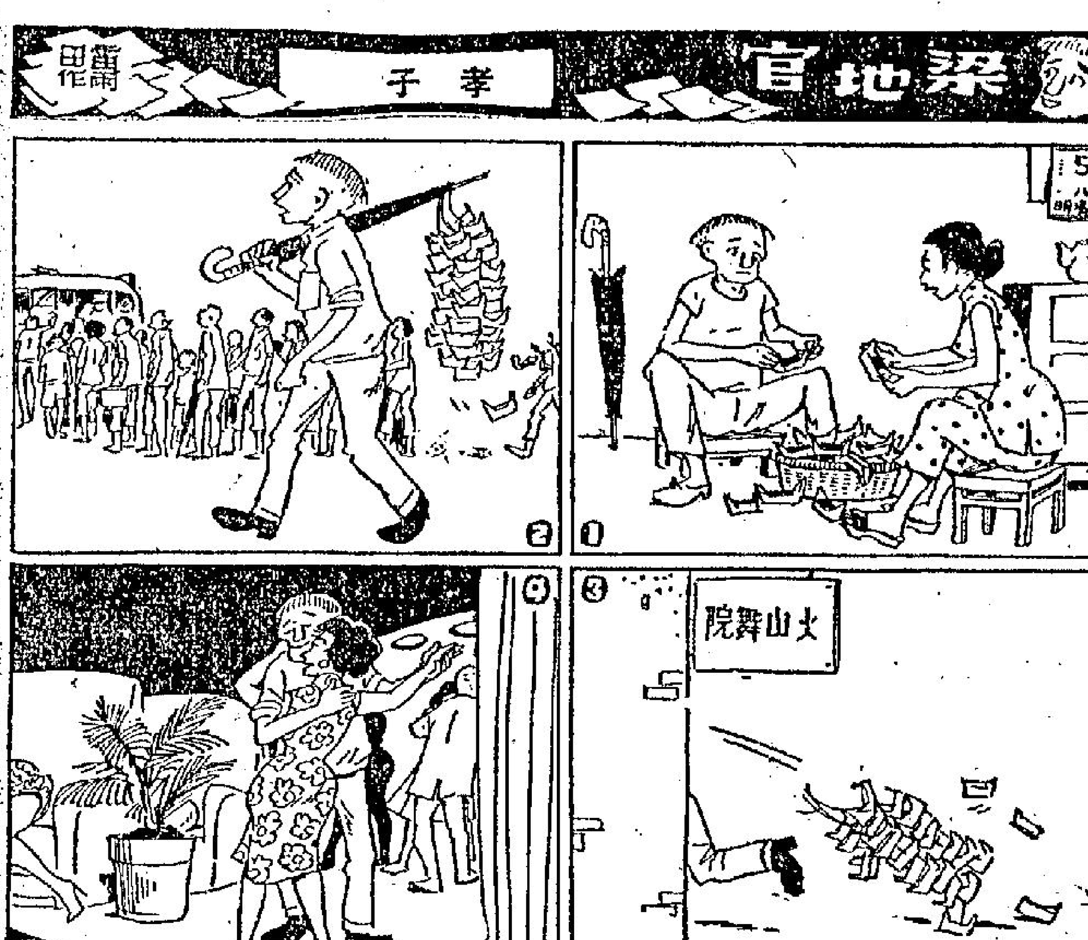

充共「名流」日記

爲阿女打算

阿狗

老妻問我爲何輾轉反側，成晚眼光光，又話兩公婆吵交，乃屬常事，床頭打架床尾和，使乜叫醒大家。我曰：「老夫老妻，大家幾十歲，重有乜氣可鬥呢？唔通大家頭髮已白，尙鬧離婚？」佢曰：「既然咁樣，究竟有乜特別心事，不妨講出來，讓大家商量商量。」當然，我唔敢把剛才因在舞廳受辱，致而想起阿女之安全問題等事說出來。我曰：「我對阿女之前途，甚覺躭心。」老妻曰：「女大女世界，使乜爲佢躭心？最好爲佢搵個人，豈不是一了百了？」我曰：「我個意思唔係咁樣，我之希望乃要阿女離開香港，因此冇記性，友誼時價不同，隨時反臉不識人，甚至親人也冇乜人情好講。同時，我有的是錢，在共產黨人眼中，有錢便是罪惡，亦等于做過壞事。」佢曰：「既然咁樣，你又何苦如此賣力，替佢地宣傳？吃飽飯唔好去遊埗？」我曰：「事情十分複雜，非你所瞭解者，總之是一言難盡矣。」老妻曰：「你唔想阿女留在香港，咁又想佢去那裡？打發佢去留學？」我曰：「我有此種念頭，但阿女英文程度咁水皮，想來冇乜辦法。」佢問我世界上邊處最爲安全？我對曰：「美國是也。」佢曰：「唔怕吃飛彈？」我笑起來，曰：「宣傳嘅嘢，信得咁多，就唔會有得講。成都要佢件衙，何況俄國佬車慣大砲，就算佢地有飛彈，亦唔會好準碓。」佢曰：「咁阿女去美國留學？」我曰：「我先頭講過，佢之英文程度水到唔恨，有得攞，就算佢願意從小學再讀起，『花園道』亦唔准佢去，因爲我有案底。」老妻唔知我所謂「花園道」及我有案底，所指爲何。我解釋曰：「所謂花園道者，乃指美國領事館，所謂有案底者，乃因我是充共名流也。」

兩公婆度來度去，始終想唔出一個辦法。時近五更天，但佢仍無睡意。突然間橫生，我心血來潮，妙計……把阿女寶了，佢唔捨得。

我乃對佢獻其如簧之舌，而陳利害，老妻始改變主意，贊成我之見解。佢曰：「我明日唔打牌，事誠去拜訪三姑，佢乃四邑人，認識許多金山仔，可以介紹介紹。」㊀㊇

人海傳奇

如此酒王

·巴圖著·

小三子和我是老街坊，平日有說有笑，交誼可說不錯，所不同的地方是，他的身家和我的簡直沒有比較，因爲他是個生意佬，所謂順風順水，近十年來，撈得腦滿腸肥，只可憐我還是我，依然是個長寫長有的咀記仔。

可是小三子雖然有一大把錢，但爲人卻很平民化，所交遊的不盡是富貴中人。舉個例說，他每天晚上都有空閒，如果不是同家人去看電影，便一定來我們那裡，跟我們搓麻雀，而且玩的是一二毫的衛生牌。

可是，一個人過於游閒，一定有點古怪生活，例如平日的消遣，除了玩衛生牌之外，還跳了舞，不過，前者是可以公開的，後者卻不能讓他的太太知道。小三子上舞場，也有和別人不同的地方，人家是晚上到舞場的，小三子卻專愛白天到舞場去，爲什麼白天呢，根據小三子說：白天日價比較小，只不過是跳齣兩點半電影的時間，其次，日間的舞小姐大多數比較清閒，如果不過癮的話，大可以和舞小姐在卡位裡嗎，老實說，別以爲小三子每次上舞場，一定穿唐裝衫褲，扮其大鄉里，以免給舞小姐知道了身份乘機開刀。

在表面上，人家都說小三子是個好好先生、標準丈夫，最難得的一點是有錢而不亂「滾」，小三子不算是個完人，不過在我的眼光來說，小三子的能夠保持紳士風度，就是因爲不懂得飲酒的緣故。有一天，我在路上碰見小三子，我說「我很佩服你的做人藝術，不過，可惜你不懂飲酒，如果你學識了飲酒的話，那末你更知道人生的眞諦。」小三子微笑向我說：「你以爲飲酒便可以使人生的滋味嗎，老實說，別以爲我學會了飲，便會自亂步驟的，你看吧，你叫我甚麼時候跟你飲呀？」

「我飲酒呢？」我說：「隨你便，你嘅飲酒呢，要飲中式酒還是飲西式酒，或者是飲雞尾酒？」小三子做了一個意見的表情，然後說：「先跟你飲啤酒吧。」

於是小三子和我，便一搖三擺的踏步到一間餐室去，大家先飲一支啤酒，第一枝到肚，大家都文風不動，第二枝再來，小三子已經有點頭暈，我呢，當然沒有事，因爲我是個酒鬼，最多去多兩支，第三枝酒飲了一半，小三子的面孔，已經越來越紅，我以爲看見這個情形，知道如果門贏了他，也辛苦了我，因此趕快向小三子說：「好了，酒飲夠了，算你威吧，我數，把小三子牛推，原來小三子已醉支持不住，而家去了。」小三子噉講，佢扶佢嘅返家裡，不來了。

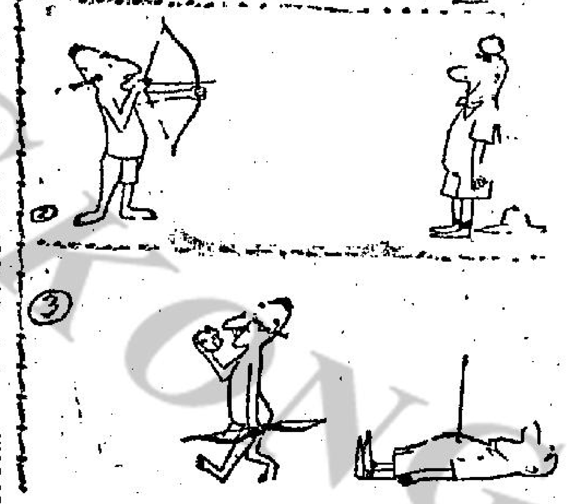

·西洋漫畫選·「好眼界」

香港出現今木蘭

·玉壺·

花木蘭代父從軍，成爲巾幗英雄，故事流傳，幾於家喻戶曉。香港於一九四一年淪陷後，男女靑年之投身祖國參加抗敵工作者至衆。香港女子參加抗戰者有楊女士者，系出名門，肄業于某校，代表學校參加排球賽，無不傾勝凱旋。楊女士年十二三，即戴髮作男子裝，視脂粉如仇敵，從不稍施塗抹。女同學以其事事倣效男性，因於其名字之下，呼之曰某哥，楊女士不特不以爲忤，反樂他人以哥喚之也。季無分寒暑，一身恤衫長西褲及反領襯衣，雖非七尺昂藏，巾幗中乃有鬚眉概。楊女士於香港未淪陷前，已參加學生抗日救國團體活動，及敵軍攻入九龍半島後，楊女士即決心回祖國努力。與同學數人，間關返回四邑，再轉道至曲江，投身抗戰陣營，擔任政治宣傳工作，與丘八共同生活達三載，三度易身，日常惟穿軍服，見者莫辨其爲雌雄，楊女士亦忘其爲女兒身矣。及日本投降，楊女士隨軍復員至廣州，以功行賞，擢陞少校，而楊女士志不在作官，任務已完，又因雙親年邁，上稟辭去軍職，復員返港，儼如榮譽軍人，爲楊女士近港之日，假座設宴洗塵，座上暢談從軍生活。在聚餐時，衆見楊女士突離座起，逕趨男性洗手間，座中人相顧錯愕，以而楊女士有所勉強者也。楊女士晤向好，晤向楊女士詢問解決問題？楊女士笑曰：「所謂男人婆者，必于於諸公開討論其事，必小便座中，楊女士並此亦能破除而楊女士則面無愧色，座今楊女士並此亦能破除是日餐會中，人人爭與楊女士飲啤酒，楊女士飲啤酒也。

既多，赴洗手間之次數乃頻頻，而從不就女洗手間解決。席上有某先生，爲好奇故，欲窮其究竟，乃預入洗手間，虛掩門以俟楊女士之再至，移時，履聲的的，某先生知爲楊女士又來矣，從門隙偸窺，見楊女士屹立而溺，與男子初無少異，事已，以一長可四五寸之竹筒置入褲袋而去，某先生初不知該物爲竹筒，出而告諸同儕，某姑娘乘楊女士不覺，換其褲袋，則袋中物觸手硬甚，至是方悟楊女士之能屹立而溺者，實有賴於竹筒，皆服其智。逾年，楊女士嫁夫，遂舉當日從軍時起居生活告之良人，楊女士之夫婿以其事語於友儕，亦謂其新夫人至今尚未除故習也。

五十年來
省港澳搜奇

小店春光無限好（下）

奇聞艷事錄

槐透文　章逸談譯

且說妮歌莎的父親準備下床，許拉薩德住下來之後，下一步是將房中的床重新佈置一下，他在房中一共安放了三張床，一張在當中的牆邊，那是供女兒妮歌莎睡的，一張在左邊的牆下，供閒個客人，另一張則是放在右邊的牆下，那是供自己與老妻睡的。爲了要使女兒方便起見，則把小孩所睡的搖籃放在客人所睡的床前，他認爲這個佈置，眞是萬無一失了。

又那裡呢，得當燈熄了不久，含床發出聲響，摸摸的坐了起來，摸到妮歌莎的床上去，兩人在黑暗中，緊緊擁抱，正有說不盡的相思，一會談談，一會玩玩，不知時間過了多少。至於莫馬呢，他在睡到半夜後，突然感到便急，這就起床到外頭去，結果，差一點被小床拌倒，他爲了安全起見，歸來時順手把小床向當中一移，然後始行走到床上去。他睡下不久，妮歌莎的母親也起來了，她一時內急，也走到外頭去小解，歸來時，糊里糊塗的忘了自己的床究竟是在那一邊，在黑暗中，她即向前摸，摸到莫馬的床上時，見床上睡有一個人躺着，自然以爲躺在床上的必然是自己的丈夫，也就不虞有他，在床上倒下。莫馬是年靑的漢子，早已經有點不能忍耐，於今見床翻雲覆雨時，只以爲他是自己的丈夫，也就不理她是個中年婦人，將她擁在懷中狂吻，之後，當然是幹那件事來。妮歌莎的母親還時在半睡半醒中，於今見有男人抱她，又就以爲他是自己的丈夫，兩人也便各得其所了。知道拉薩德與妮歌莎在隔的樂意個不休。後來，拉薩德與妮歌莎纏綿得倦了，怕一下睡熟大日露出馬腳，可是一摸床上有兩個人，他一想不對，這便下床走回自己的床上，他一想，「一定是走錯了方向，」於是便走到妮歌莎父親的床上去，而且倒頭便睡，像個死豬一般。大日天將亮了，妮歌莎的母親首先睜開眼睛，她側頭一瞧，原來睡在旁邊的並不是她的丈夫，她還一驚非同小可，但是再一想，若是吵將出來，對自己反覺不妙，丟得一聲不響下床，及理了丈夫的那張床上去看時，則又發現拉薩德與自己的丈夫睡在一起，她的細過一想，始知女兒在夜間也與拉薩德有了關係，爲了怕丈夫知道，他一早起想上去把拉薩德搖醒，卻不料他的丈夫這時也醒了，他一見拉薩德睡在自己的旁邊，料想夜間必定出了古怪，一拳將他打醒道：「告訴我，爲甚麼你會睡到我的床上來？」拉薩德在錯愕之間，不知如何答復，他的妻子卻在一旁說：「我看拉薩德準是患了夢遊病，我起床後，便見他坐了起來，還以爲他是睡醒了，誰又料到他在室內轉了一個圈子，便在你旁邊睡下了。」莫馬也連忙補充說：「是了，也是，拉薩德是患了夢遊病，不錯，拉薩德是患了夢遊病的，我早就說過，他不醫好這個毛病，遲早必然會惹大亂子來的，於今果然出了麻煩。」妮歌莎的父親一聽，很有道理，哈哈大笑，於是室內的人都哈哈大笑起來，一件醜事便被瞞過去了。

愛晚樓小品

·迦陵·

窺浴潮

一男子拂曉從天台偷窺少婦入浴，被婦之丈夫發覺，上前加以詰責，男子否認窺浴，謂祇係乘涼，因而發生衝突，展開搏鬥，卒料纏赴警署理論。

居高臨下妙難言，×解帶寬衣盡了然，
窺浴睇埋三部曲，×乘涼濕上九重天，
忽聞吆喝懲淫賊，×大發雷霆要老拳，
好戲剛才觀一半，×幾乎打到個頭穿。

飲食健康

辣椒牛肉　醒胃補血

陳鐘示

辣椒　辣椒有大椒細椒，紅椒靑椒，圓椒長椒之分，也有辣與不辣之別，大概越大者越甜，越細小者越辣，我國所言的辣椒，則包括不辣而靑圓厚肉爽甜的一種，而不辣的靑椒，普通成年人與小兒卻不會嫌其辛辣的，且家庭每以爲蔬食的主菜配以肉類，和其它長扶而辛辣的多作調味料品者不同。

靑甜椒在文獻上沒有甚麼價值，惟對辣椒則頗爲推崇的。兩相比較，大概較辣的靑椒多有藉充血作用，比較胃腸刺激的作用，且因其具興奮的作用，使神經一時緊張，精神能爲之一振，胃口增加，有風袪寒，有發汗燥濕，利尿，去熱，故以興奮作用言，則辛辣的一種較爲有用，而文獻中亦以此種爲有治風袪風去寒能力。我國人習慣用以袪寒去濕的，也多用辛辣的一種，然以營養學言，則辛辣與甜的，都具有相當營養，不過，沒有辣味的靑椒，只減少了一些胡椒辣辛味油和揮發香油，而辣與不辣的都含有大量的維他命A，和維他命B1B2，小量的尼克酸，維他命C及P，不少的鐵、鈣、鐵、蛋白等。而靑甜較大的靑椒，所含維他命C和P，鈣，實際更爲大量，故辣椒之辣與不辣者的用途，是界有分別的，不妨更爲研究，俾選擇食用。

牛肉　辣椒炒牛肉，爲日常家庭餸菜之一，多以靑甜之辣椒炒之，平常比較的甜辣，牛肉的大都只是味道，適合一家男女老少，好吃辣或不好吃辣的人都合胃口，其營養價值，是較多於用辣椒，且能多食，尙合於食思胃腸病，濕熱和生皮膚面瘡的人，而沒有顧忌的。

牛肉含維他命A、B、C，大量蛋白質，普通的鐵，鈣，鐵，是各種肉類之有益者，有益開胃補血的好菜式，但是，家常然炒辣椒，如果想得到辣椒的大量維他命C的益處和好吃，則必須注意辣椒的炒法，要保存辣椒的大量維他命C，炒法是唯一要先注意洗辣，洗辣的首先條件是要成個洗，洗淨了椒，用巾抹乾，然後用刀切開去核，普通廚師習慣先切開放入清水漂洗，是最不合的。炒時只要先炒牛肉，牛肉燒熟時放下辣椒同兜，和牛肉兜勻了即刻上碟，要加獻的食法，則要先將獻滾熟收火，方落辣椒兜勻上碟，不能再滾，一則不爽甜，二則失了維他命C的價值了。

如果老年人，或成年人，好吃辣和受得刺激食物的人，如胃弛緩，胃下垂，小腸神經吸收不力，大腸緩慢，大便時每每腸胃下墜，或無故而時有腸出血，平時沒有腸炎痔瘡的象徵，且時時便秘，或食後每要大便，及容易瀉瀉、腸風、痙攣的人，吃濃辣椒炒牛肉時，不妨加入辛辣刺激的長扶或辣椒，以刺激腸胃收縮祛風去濕，化食之效，最爲有用。

本刊園地公開歡迎投稿

夜香江

麗宮祝兒童節貢獻兒童餐　今日繼續供應

每位四元贈送名貴餐具全套　七女兩男歌舞團將隆重演出

北角麗宮酒樓董事局同人，爲了酬謝小朋友和慶祝兒童節，特備兒童節的兒童餐，昨今兩日同時供應。今天是禮拜日，參時爆滿，每位父母都要帶兒女前先行預訂座。麗宮酒樓的兒童餐，每位四元，計有雞仔翅，燒雞腿，長春麵，鮮橙汁，另送名貴餐具全套，人人有份，永不落空。據麗宮酒樓經理鄭銘、陳鉅、副經理鄭寶透露：兒童餐純粹爲嘉惠小朋友快樂而設，名貴餐具全套，包值一元餘，但這些禮物，小朋友一定歡喜。

艷麗精美的雷達士歌舞團，將于本月中旬由美洲抵港，稍事休憩，定於本月廿號左右在麗宮夜總會隆重演出。即將在「麗宮」表演的雷達士歌舞團，屬于大堆頭表演，共有九個藝員，包括七女兩男，女藝員個個如花美貌，總統玲瓏。去年間，麗宮酒樓曾由雷達士歌舞團邀請演出一個月，中外人士讚揚。快將來港演藝的雷達士歌舞團雖然名稱相同，但是藝員卻全部不同，演技益更精彩。目前麗宮酒樓每晚十時十五分，由班納麗奧歌舞團表演歌舞諧劇；歌星羅丹、饒洛照常獻唱，菲島域陀樂隊伴奏。

麗宮酒樓夜總會本月十一日兩週年紀念，也即是由本月十一日起昂然進入第三年。麗宮酒樓、夜總會由開業迄今，生意興隆，兩週年盛典行將蒞臨，但董事局同人不願鋪張慶祝，而以事實上祝賀爲主，當更維持誠實主義的營業方針，俾以酬謝顧客兩年來盛情。（北極星）

藍天高華禮拜茶舞　新雅酒樓天天茶舞

今天是星期日，中菲島路統樂隊伴奏。藍天夜總會和油蔴汪氏姊妹樂隊按圖每晚照常在藍天夜總會表演，驚險刺激，包羅舞蹈，西華酒店夜總會都設有禮拜下午茶舞，閒來無事，誠爲禮拜假期的好去處。

高華酒樓夜總會的星期茶舞，由歌星張玲達、陳琪獻唱，菲島千尼樂隊伴奏。

藍天夜總會的星期日下午茶舞，由菲島歌星伊士泰萊獻唱，旺角彌敦道新雅酒樓天天有下午茶舞，由歐陽敏菁長驊獻唱，菲島湯尼樂隊伴奏，經常設有表演節目，目前由南美野女郎莎妮露仙表演冶艷土風舞，佳妙的香艷演出，電影明星童眞和「甜姐兒」羅文長驊獻唱，博得中外人士好評。（夜遊人）

都城夜總會

蘇老太太叮囑愛子和媳婦旅途珍重　以免老人家懷念等語

本港飲食業巨子蘇滿權夫婦，昨晚乘搭美國總統輪船公司「克利夫蘭」號，由港赴日本遊覽，并考察娛樂事業，行程約一月，將來返港時，對于飲食娛樂事業，當有新的貢獻。蘇滿權現任建國酒家總經理，中國、金陵、仁人酒家、寶寶翠園餐廳、萬花、中秋月茶樓董事。

昨晚七時許，蘇滿權夫婦在蘇老太太和其姊妹桂蓉、桂芝陪伴中，抵達克利夫蘭總統輪船，蘇老太太目覩長子滿權和媳婦遠行，心情難免有點不捨，所以在碼頭在輪船中，卻再三叮囑，旅途珍重，早去早回，以免老人家懷念等說。慈母愛子之心，旁人也很感動。

昨晚前赴美國總統輪船公司「克利夫蘭」號爲蘇滿權送行的親友，共有六十餘人，熱烈之至，送行的親友計有鍾僕生、葉懿琳、馮寫榮、梁慶祥、陳富、鍾厚泉、潘鴻安、袁蘇、羅榮、譚榮、周正劍、黃文年、郭炳茲、鍾錦康、嚴恩、高奇、鄒錫源、黃炳容、駱漢章、李棟、陳江、謝德麟、嚴昌、李南、鍾縉、陳鉅光、滇寔逵行的親友們，都進入克利夫蘭總統輪船內，在甲板上，在餐廳間跟蘇滿權夫婦話別，拍照留念。

昨晚天氣炎熱，如仲夏之夜，但在克利夫蘭總統輪船的甲板上，清風徐徐，在餐廳享受冷氣，所以也不覺得天氣炎熱。克利夫蘭總統輪船離港後下一站是日本，餐廳的佈置裝飾也以日本做背景，充滿了櫻花和日本式小型燈籠，別有風趣。

鎂光燈不斷地拍照，各種不同角度的照片，據說：昨晚在克利夫蘭總統輪船中，蘇滿權夫婦和親友所拍的照片，一共有五筒菲林。

蘇滿權赴日記

拍照告一段落時，送行的人在餐廳小飲，紛紛祝福蘇滿權夫婦，祝向蘇滿權夫婦旅途愉快和健康。

蘇滿權的兒女，昨晚也到船替其爸爸和媽媽送行，並與父母吻別，小孩子的天眞活潑，直至克利夫蘭總統輪船啟碇時，方行同綜。

蘇滿權的胞弟蘇國權，目前在日本讀書，此次同胞兄弟異國重聚，當有一番快樂，蘇國權並可替乃兄安排在日本遊覽程序。

此間友好將開始籌備歡迎盛宴，俾以歡迎蘇滿權夫婦遊日歸來。（夜遊人）

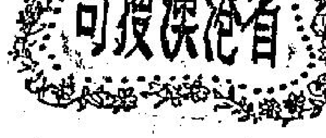

鍾僕生葉懿琳馮寫梁慶祥鍾厚泉嚴恩高奇鄒錫源等送行

中央世界大世界金城好明星光大龍城七院齊映　桃源大片人人讚好　任劍輝　白雪仙　蔣偉光　穿金寶扇　預售三天戲票

麗都　仙樂　兩院下期獻映　鍾情領銜主演　怒海情花　香艷歌唱巨片

京華　東樂　今天連滿日　請早　大導演卜萬蒼精心導演　馬家·吳光·蔣超·林靜·尤翔照·高力（聯合主演）　西施豆腐　林翠　金峯　兩大紅星初次攜手合作　童月娟監製　劉岐攝影　時間：京華 1.30 7.30 5.30 9.30　東樂 2.30 7.45 2.30 9.45

新平　豪華　最後兩天　二五七九時　美高梅王牌　李絲·嘉儂　歌舞艷星　金粉世界　Gigi　路易·佐丹　司花利　合演　中國聯合影業公司映期公告

太平　環球　北河　城多利　油麻地　今天五院續映　新馬師曾　林丹　鄧寄塵　主演　馮志剛導演　兩傻擒兇記

娛樂　樂宮　今天隆重獻映　哥倫比亞緊張驚險偵探巨片　安妮·達　愛寶·皮　積·連　斯　聯合主演　新藝綜合體　萬里緝兇　THE MAN INSIDE　曲折連環「捉賊記」！　女盜施肉誘，警探用奇謀！

初動春心

一四七、你中了人家的詭計了

她敢於潘漾的可恥的事情，不再愛她了。可是，她知道不敢奢望田太太原諒她。她更明白自己做過潘漾的事，不容易獲得別人原諒的。她暗暗呼了一口氣，一顆心兒反而變得了一張白紙似的。她暗暗說道：「我為甚麼不自己尋求解決？大不了，還不是一死麼？」可是，她這個念頭還未想完，田太太忽然淚受了，竟般地叫了一聲，兩隻眼睛，亦同時縱出兩串急淚。雙手捏着戴雲珙的肩，大力搖了幾搖，悽聲嘆道：「我的可憐的孩子，你中了人家的詭計了。」

她俯下身子，把雲珙擁在懷裡。她的眼淚，亦像珍珠兒一般，滴在雲珙的臉孔。

她這個樣子，使得雲珙又驚駭，又感動。那本來是已經乾了的眼淚，竟像急瀑一樣地流了出來。低聲道：「田太太，我知道我的話會驚駭了你，我是一個無恥的罪者，我太辜負你對我的好意了。」

田太太搖了一搖頭，她的流淚的眼睛，陡然閃出一陣亮光。她悽然說道：「不錯，你沒有罪的，有罪的，就是那些誘壞男人？你亦沒有靈魂。」戴雲珙道：「田太太，我曾經像迷失魂魄般做出那一可恥的事，甘願受那一個陌生的男人的擺佈，即使田太太對我偏愛，肯原諒我，可是，我還能值得原諒嗎？」

田太太更是緊緊把戴雲珙摟在懷裡，低聲說道：「可憐的孩子，你不必再說潘漾了。這事，我比你更清楚。」戴雲珙驚道：「田太太會比我更清楚？」田太太點頭道：「是的，這是黑暗社會裡的一種詭計，不要說像你這樣一個沒有經驗的女子，縱然你是一個有經驗的女人，亦會墮進人家的圈套。」戴雲珙掩着臉孔哭道：「我早就說過我不應該在陌生的男人面前喝酒了！」田太太嘆道：「若喝的是酒，倒還好，可是，你喝的並不是酒，那一種是下流的藥，是他們誘騙女人時用的。」戴雲珙臉孔上一陣通紅，說道：「田太太說的也許是實情，回想當時我喝了那些酒後，確和平時有點異樣。我的血液狂沸，我的心頭滾熱，就像一個陷在水裡的人感到窒息時一般，我十分渴望抱得安慰。」田太太點頭道：「這就是了，你說的完全是一個典型人姦媚藥時的徵象呀。」

她接着長嘆了一口氣，一對眼睛怔怔的向着雲珙的臉孔望去。呆了好一會，纔又嘆道：「這事既然給我知道，我更不能輕輕放過他們了？」戴雲珙蹙道：「田太太打算怎樣呢？」田太太睜了一睜眼睛說道：「我要替你復仇，我決不容許那些惡人做完一件喪盡天良的事後，還能安枕。」

了。可是，雲珙她又聽得田太太這樣說的，心裡更加感激。……是還一件事，但我肚裡的一塊肉又是，我現在是那一個無罪的母親……田太太道：「你放心，我會幫助你的。」（一〇四七）

魅影鈎奇

鬢眉深淺入時無　·海容·

談了些時，傭婦多年來不曾暢飲過一酒宴。如今可不同了，已在廳中列席，端上文。伯常立邀子道派家已到了伯家去入座，殷勤勸飲。他得不會再受到拘束，而到子道的幫忙，好事將成，心情是非常愉快的。為着要向子道表示謝意，便不斷地向子道敬酒。吃了幾杯之後，大家更要和子道乾杯。以前，他每天吃飯，面對的祇是一頭「雌老虎」，雖然有酒有餚，但抱着了與燉的情緒，也覺食之無味。又常是遭受潘家的拘管，輕易不能留客，能出外應酬，因此，都有「飼潮倒流三峽」之勢。還的近的，古的今的，無所不談，而關於蠻要這事，一大部份，是更佔了談話中的，本來伯常幹着這秘密勾當，疏忽，是攝心吊膽，深防洩漏。現在爲着了薄有醉意，便忘得一乾二淨了，不再顧慮到甚麼，便會告訴了伯常，希望他聽到了，不以為然。伯常夫人，並非害事？的話，暗地裡告訴了嫂嫂，萬一她竟把你們的話，我更不放心。」伯常才醒覺得自己的？對他低聲說：「你可在那邊聽見，仍是說個不休。到關姐出來，把趙老頭將育女嫁給，酒闌了，伯常知絕不願意，又是一碟蔬菜，一碟翁至誠事，和你扯談上了一碟魚，一碟，希望她聽到，便會告訴符氏。還是子道頭腦清醒，一會思疑到你身上。就當的常說到了趙老頭，而嫂夫人向你詰問，你也得有辯說。」仍屬一樣的清醒，是她告訴了嫂嫂，有光顧趙老頭的什貨店？可曾詳細探問過？關姐，端上一碟蔬菜，伯常邇稱妙妙，不久便可以見到趙老頭的育女？關姐答道：

「我正是大利什貨店的長期主顧呢，趙老頭的育女，年紀較大，不少，我會送給他老翁一封賀禮，甚麼資格，可以給爺們評道理？這不是，現在正要向他道賀的，我們個子道說：「那位主人敗同賀禮的份金，隨即低頭，想主人能給他，我也不會微求了好幾個人的意見，你的眼說我事前不能給，過他的同意。請你給我們評論是非誠朋友，在理，我評評這個道理。」關姐卻笑道：「我有理成章，不露半點痕跡。」子道卻說：「以後，你還是小心一點，不要得意忘形，古人說得好：『驅不及舌』，這是要緊的。」伯常還說是警惕的。酒喝完了，飯吃過了，子道也不再逗留，自向伯常辭別，到上燈時分，伯常已暗地裏在後園備好了鋤頭竹簍。剛到三鼓，他便要到後園裡露北的牆角下，幹着那發掘藏金的工作，藏金的所在，說深不深，說淺不淺，直到四鼓後，才得把他藏金，全數發掘出來。（完）

雲海爭雄錄　石帆

第六章：古廟魅影　雙俠巧入連環套

就在這時候，窗口有人向上官龍喝道：「快低頭，」上官龍一聽口音，知是孫陵，立刻用力「折腰」，緊跟着，十餘顆鐵丸，經窗口斜斜地飛出，叭噠數聲，盡將數枚子午釘打落于地。

上官龍腳一站地，立刻往窗口竄去，左香主一聲暴叱，飛觔猛撲，不料到得窗口，裡面忽地擲出一張石凳；猛直力猛，虎虎生風，左香主逼不得已，身形停下，左手接住石凳，猛地擲回過去，一片暴響中，身形跟着往裡撲，不料孫陵身手矯健，早已接引着上官龍，穿出廂房的正門，閃入廟堂，然後飛步衝竄，趕在左香主的前面，撲出了古廟。

姬虎這時，亦由另一邊翻出廟外，孫陵絕不因為到了外邊便停下步來，一面疾奔，一面向兩人道：「這姓左的不講信義，我們快走。」三人均具上佳的輕身提縱術，身形展開，轉眼便出去了十餘丈路。這「一來」，卻令左香主追又不是，不追又不是，罷一遲疑，白眉老者，已翩然出現，也不說什麼，祇是袖手旁觀，看他怎麼辦。

左香主怒火中燒，欲待追去，知因三小身手不凡，又有黑臉為助，縱然追到，也不一定能夠取勝，何況自己剛才說的話，不能不算數，恨到極點，一腔怒向廟側的一株古樹上，猛地一拉，祇聽得嘩啦嘩啦一陣響，那樹被連根拔起，跟着他咬牙切齒地向白眉老者道：「你我之間的交情，有如此樹，以後再管我的閑事，這便是榜樣。」說着，騰身躍走，轉瞬失去身影。

白眉老者，喟息再三，這才離開。他知道，經此一來，不久必有巨禍發生，大劫難逃，看來自己對左獄一番苦心，國將付諸東流，日後恐還要發生火併的局面，誠不知如何是好，一面走，一面還屢思時，半空中突有十數頭白鴿，疾飛而過，知道左獄向總舵發出信號，心裡不禁對三小關懷起來。

芒芒黑夜，已將消逝，東方天際，微露曙光。三小一路疾奔，越過一片荒野，來到一處斷崗，這才停止，跟着黑臉收翼撲下，雙爪抓着一頭白鴿，向上官龍與姬虎低叫幫功。姬虎趕着把鴿接過，一看已死，心裡好生難過，卻因為黑臉並沒有做錯事，祇得由牠了，默解下鴿腳所綁的信管，打開一看，祇見上面寫着一行字道：「點子已逼近總壇……」其餘什麼話也沒有。（一〇四）

新江湖奇俠傳

第七十二回：看郎君金戈匹馬　寂劍氣銀漢雙星　（一九七一）

上文因果

上文講到宋碧薇不承認有神猿在她家中，以致竇天爵等人沒有辦法。陸空兒見碧薇生病乃是真的，神猿的下落非常可疑，不會為色所迷，間竇天爵還神猿會假說牠修煉多年，從無此事，假如為色所迷，那麼性便會失去，這之宋家探看，甘少棠陪夜間去不懼淚下，商量對不起竇師父。

今日提要：脈氣浮虛桃花映面　紫鑾待驗芳草充飢

當下三人離了八角亭，一齊回到陸家，陸空兒治酒致待竇天爵，甘少棠自愁自艾，吃酒中間，陸空兒道：「如果神猿沒有見到姚庶齋，姚庶齋不致這多天都沒有去宋家。」竇天爵忽然另有所悟，問甘少棠道：「你相信姚庶齋的本領會不會大過我徒弟？」

甘少棠道：「姚庶齋三年前在觀音廟會上，吃了神猿的虧，是我親自見到的，據說他的法術，能瞞得了人，卻瞞不了猿猴，所以最怕神猿。如果師父疑心姚庶齋會使法術禁錮了神猿，我以為決不會有這事。」陸空兒道：「這事情錯在甘三哥不該去尋杜靈門老師，也該親自送神猿過河。」竇天爵搖頭道：「派牠進城，或是去外縣送信，從來也沒有出過事情，不要多心，這中間必有緣故。當夜三個決心潛入宋家去，誰知到了宋家牆外，就出現了奇事。只見宋碧薇家的牆頭上和裏面院中，蒸蒸冒出一層白氣來。

看，院中冒氣，墻頭也給罩住了。甘少棠反而大喜道：好了，這宅姓宋的在行法，怕我們夜間偷進去，可見神猿一定在內。陸空兒道：不許人進去是真的，她會羅漢我說過，夜間只要行法，何人想進去，都不可能。竇天爵道：假如現在我們跳進去的話，會有什麼事呢。陸空兒道：那女人若發起脾氣來，非同小可，我們雖不怕她，可是犯不着得罪她，她百納派的人，同我說我們三個男的欺侮她一個。不如今晚即退回家，明天我再來歇求她，如果她知道下落，總久是瞞不住的。三個當有個壯年漢子，正在餵鹿吃草。陸空兒甚以為異，忙走過去要看個究竟，只見這鹿沒有角，原來是一隻麞子，身上是紫黃色，陸空兒問那漢子道：這是誰家的，城裡好少看見，你是那來的。那漢子道：這是姑娘叫人從衡山買來的，是一隻麞鹿。陸空兒問道

小的是披子街九芝堂藥舖派來的，這裡宋家要華這頭麞，取她的腦和骨髓，還要留下鮮血。陸空兒一聽，知是碧薇配藥所用，但一直走進去，丫環看見，忙道：姑娘今天病重了，少爺快進去看看。陸空兒吃了一驚，忙進到房內，只見碧薇滿臉泛紅，雙頰非常，正斜靠在被上，見他進來，招手叫他坐在身旁，拉了他的手道：郎中先生來看過，我師父也來看過了，今早從衡山買了一頭活麞回來，間頭就是藥引。陸空兒拉了她手腕，以指按住脈探了一會，驚問道：你是幾時得這種病的，你快說。陸空兒見了她這樣的，脈虛浮到快斷了，面上熟燒，這叫做桃花紅，女子若不是色慾大傷，不會得是麞病，陸空兒見了她，心中自是不忍。那碧薇卻嗔道：你昨天來，因為帶了別人，我心裡很恨，你不應該使這壞心眼，弄個猴猻到我家來。陸空兒一聽，驚問道：你說

是那神猿害你的，是不是。你快說出來，我可以叫人立刻醫好你，若再隱瞞，死期不遠。碧薇心中感動，點了點頭道：牠在我地下房裡，初時日夜跟牠在一處，現在夜間還是一樣，我明知牠傷我元神，可是沒有牠，我便情願立刻死。陸空兒嘆道：你迷性命都不要了，真正可笑可憐，我也算同你好過的，你既說了出來，我帶牠回去，交與竇天爵，一瞬竇師父給你醫好。碧薇道：那竇某人原和我這派作對的，我們都難他，他一定不肯和我醫的。依我看，這病是會死的了，除非殺了猿猴，給我吸了牠的腦髓，才補得回來。陸空兒道：笑話，你信我的，竟某與我交情不深，但我可以帶了神猿同去，同他約定，只今夜以前，就趕來救你，你只先不要殺那麞。碧薇含淚點頭，叫他自去開櫥門，了下來，陸空兒拉了牠下地室，只見神猿正擁着蘿被高臥，聽到有人聲，欠身來看，陸空兒指了牠道：你師父叫我來帶你回去。神猿好似懂得，一躍跳了下來，陸空兒如獲至寶，抱了牠走出地窖子來，也不再見碧薇，直出了九道門，趕回家中，進到花軒，竇天爵正坐在那裏與甘老三談着，一見神猿進來，都覺得是奇事。神猿滿身看見了竇天爵，戰抖起來，正面跪了下去，有如小兒一般，兩眼落淚，伏地大哭，一邊呱呱唧唧地叫。竇天爵見了，也忍不住陪哭，指着問猿道：你好大的膽，險些命都沒了。神猿伏在地，不敢抬頭。陸空兒道：現在拜已同，見人命關天，令我徒已答應下來，請竇師父就此同去，救那女人。正是：

人且不堪
何況猿乎

新捉刀人著　高寶圖

金莧人　王奇琴

十一、變生俄頃

勃勃大怒，大呼曰：「自有番族以來，未嘗於境上豎白旗，今日天亡番也！」吳豹不敢再語，紅紅曰：「花褀一神將慨然曰：「更怒，勃勃躍馬而前，謂花褀曰：「後軍亂，奈何？」花褀方冒險突！」拔刀，自刎而死，各勇士不敢再戰。死前，進，闖語，擲然曰：「一死不可惜，勃勃大呼曰：「誰之後，一死前，番族已全部在前綫，家尚有後繼者，」勃勃大呼曰：「一死不可言。」勃勃曰：「我非不能指揮將士，奈何？」花褀氣結，大呼曰：「已經人心散，汝當為我殺之。」勃勃知花褀不肯降，亦不肯後退，策馬而行，十數武外，忽彎弓搭箭，射花褀，是時其勢方當大亂，無人措意，此一箭，直中花褀後腦，花褀立斃落馬下，有見者前救之，花褀已死，花褀既死，幾員副將，知不能戰，即後退，能返番地者，不過三百，勃勃仍要救番族人，立聚之，八百番兵，鳳琴紅紅皆兵屬於山嶺上，大呼曰：「酋長已死，汝等要保全妻兒，要前軍葬變，汝等要保全妻兒，保全廬舍，當豎白旗，豎白旗後，我能盡其全力，求鳳琴免於殺戮，不致殺汝等。」番族人雖有滿胸熱血，無奈兵盡矢窮，花褀又死，再戰，祇有覆滅，均下馬，相抱而哭。

鳳琴進攻花褀，番兵既退，三族人亦不前，最悽慘之一夕既過，越日，太陽東起，鳳琴紅紅與吳豹出營，將引入，吳為勃勃，鳳琴自迎之曰：「此次既成大功，均女爸長所賜。」勃勃曰：「此石將軍之力，我無與焉，此次來見女族長，為番人請命。」紅紅詳述花褀死難事，証明番人亦愛和平，反對和平共處者，不是番族人，而是花褀，今花褀既死，番人之殘餘，不滿數百，還幸紹女族之懸崖，仍未盡毁，予以休養生息機會，尚未不可恢復元氣，向鳳琴請求三事：一，三族大兵不得入番族；二，與族北邊之山地，讓番族耕種，不能食言；三，三族撤兵以後，番族復興，亦決不能越境一步，是否可行，紅紅問鳳琴道：「比未必能開拓北邊，但有番族人在先，不可廢也，資助番族三族人以防番族生存食糧，且以後需如女爸長鳳琴喜曰：「是否心也，當如諸花褀一歎。」（八七）

晚香

預告

奇情偵探中篇

兇影

龍香著

羣英　·王樹·

「我如果對羅宣兩說，雖推測的則是他在甚勇，你們等我們知道羅宣把鄺南引到陽下，採取了行動以後，名單運出去的，但最有白天，他在我們知道，不明白會受壞，而按我之所以故意放走羅兵不動！……我們知宜關，一方面固然是一定要將易將真名單交給別人能在這老板退休以後，我相信鄺南勇不肯輕以前，他還以為自己有本事！何況在不久，他一定會這麼自己將來他以後也休想在一起，怕，就怕人家說他沒一次，那個老闆那麼說的對嗎，一定要說我們的事，只怕你說不了，一定是他們知道！」

鄺大剛轉過身來，向大剛瞪了一眼，見鄺大剛嘴唇動了！」他能做什麼大事！他已有準備，對自己顯示神氣，心裡一定的神氣，心裡一定在笑我白天膽怯！他年紀也想不到，你自己今天的辦事不好！剛才都在那裡，你自己不是一早已走過了頭，白天彪也變得歪了他，想着辦公室的門，想道：「白天神的眼，望着辦公室的是他那對無頭喪氣了。他那板間來再說了！」他便要到後園鋤頭竹簍。」

易將真名單交給別人，怕，就怕人家說他沒用，就是在我們計劃之一百八十度的轉變，我們的，這樣鄺南可以，一方面……一百八十度的轉變？」鄺大剛，辦理，……鄺大剛，不得不回，不但看，「現在，鄺大剛所說，自己做錯了事，必須等成老板回來收拾嗎？」（一〇八四）

桃花夫人

可恥的勝利

桃花夫人惘然看到門穀於菟，太夫人，據我看，令尹以國事為兒戲，太夫人妥求的！」門穀於菟說：「可能會對太夫人妥求的！」門穀於菟說：「她沒有接口，祇頗強點點頭，但當門穀於菟繼續說時，她制止了他——她不願接觸這一個問題。楚國的令尹子元而師了！桃花夫人並未出迎，她居住在內宮，而且，拒絕接見任何一個人。一位國君的太夫人，是有此權力的。

令尹子元是以勝利者的姿態出現的！可是，那種姿態維持的時間並不很久！楚國人，隱隱約約有了反應，對子元伐鄭，不戰而退，引為國恥。甚至，連那位幼小的國君也曉得了！一次，國君在私室裡牽住了子元的袖子問：

「叔父，人們傳說，叔父包圍了鄭城，一夜之間溜走了！還留下許多營帳！是真的嗎？」

子元有些老羞成怒，盛氣凌人地對國君說：「你是小孩子呀！你不懂的！」

「叔父，」楚國君王雖然還在稚齡，可是，他已經學到了一個國君應有的氣概，當聽到叔父的笑落時，他不滿了：「我是國君呀，我有權力詢問戰爭的！」

這一反應出乎于子元的意外！他帶怒看着國君，冷然說：「你不知道用兵的，我們一路直入，勢如破竹，把鄭國的都城包圍，可是，鄭國人集中在都城，他們堅守，而齊宋兩國的援軍已經出動，如果我不及時引退，要與三國的軍隊作戰！那時，可能使我們的兵受到損傷！現在，我是全師而回的啊！」

「你知道？」子元冷笑着：「誰告訴你宋國兵弱？」「我們有六百乘兵車，難道打不過宋國兵車嗎？宋國的兵很弱，我知道的！」

「宋國兵弱，還要誰告訴我？天下人都知道的啊！」他頓了一頓，嚴肅地接下去：「楚國兵要久不到中原了！叔父去了一次，卻使我們失了面子！」

令尹子元不能忍受了！哼了一聲，轉身就走！他正在宮中，他遇到了國君的弟弟熊惲——桃花夫人的次子在宮中練習以木刀刺擊。

「叔父——」熊惲一見到子元，立刻站住，橫刀致敬，以晉謁欣悅的神氣說：「叔父在戰車上的姿勢真好看！挺立着，雄赳赳地！——」

子元笑了——這是一個得人歡心的孩子，他以為，熊惲比他哥哥強，聰明，雄健。而且對自己有禮貌。

「你也可以上戰車了！」子元接過他的木刀：「我以為，你可以改用份量較輕的真刀！」

「國君哥哥不許——哥哥對我有許多限制！」熊惲悻悻地：「他還不許我到外面去！」（一〇〇七）

死亡邊緣

六、奇遇

我知道我們可以脫離危險的境地，因為一切並不像我想像中那麼惡劣，我們一直往機場那邊走去。我不敢回轉頭去，但我知道，那些注意力都在「靈記」屍體上的人們，並沒有注意到我們。

隨時飛機場遠遠的空地使我們兩個人的目標更顯明，我拉着小碧的手，目光直視着前面向地說：「鎮靜，你看見靠左邊那架單引擎飛機嗎？我相信它一定可以帶我們離開這裡，到自由自在的祖國去。」

我們離那幾飛機不過七八十碼，突然後面有人叫着道：「那不是小碧嗎？啊！靈記的屍……」

我拉着小碧的手發足狂奔，一時間後面的人也喧嚷起來。我知道我們是敗露了行藏，有人喝我們止步。但是我不理會這些。我們宛如兩個短跑健將，小碧的速度也不錯。

「砰——」後面傳來槍聲，可是他們太遲了一點。

我們這時喘息與說話的機會都沒有，我們越來越接近這隻單引擎飛機時候，我祇感到救星在望。

「砰，砰，砰，」背後傳來連串的槍聲，有人喝止着，他們還是離得我們遠遠的，我把右腳踏在機翼上，登上機身，一邊援手使小碧也上了飛機，我們都喘息得說話也說不上來。

再回頭看時，那追上來的人至少有七八個，可是我和小碧已經一起坐在駕駛座位上了。

飛機的輪子轉動時候，我看見那些人難在跑道上，有的向我揮着手。我像一個瘋狂的人，並不顧慮他們，紙是加大油門，直向這些阻擋着去路的人衝過去：

幸好這架飛機的螺旋槳，機件也還完好，我引擎一發動，機器起動，飛機跑在機場上，我們引擎一發動，機器的響聲使我不得不提高聲音道：「注意你的身子，坐穩了。」

鎗聲在引擎的聲響下顯得很微弱，如果不是在他們的鎗法太差的話，那一定是機身太堅固了，飛機滑過跑道的時候，我們離開地面時，它怒吼一聲，離開地面。

宛如人無人之境，那些人們抱着地呼天，看來真可笑，我大大鬆了一口氣：「小碧，上天保佑我們，你終于達到志願了。」

菜靚！租平！請來一試！
試過你都話抵：
九龍城大酒店　好食！好住！
雀局菜三十二元　送大房留宿
會菜五十五元　送大房留宿　送大啤兩支　雙蒸一支
新設備；新聘名廚；換換新口味：
舊雨新知；請來一試！
房租特別低廉　日租四元　五元　六元　七元　時租一元　月租八十元
九龍城侯王道八十四至九十號
（五・十一巴士直達）酒店
電話：六八一三七・六四六
六一餐廳電話：六八一三八

德國賀爾蒙維他命美顏珍品
營養肌膚　永保嬌嫩　花顏增艷　化醜為妍

荷維
艷顏霜
靚，靚，靚！
此霜主要成份，乃採自強壯細胞組織內之促進回復生長素，此質素能令皮膚嫩滑細密美麗，常時保持着一種青春可愛嬌艷之膚色，更含有荷爾蒙，維他命，各種天然營養素等，由皮膚直接滲透吸入，填補皮下組織使之豐滿，故細紋無由顯現，故採用此霜後，可防止爆拆與皺紋，又能消除黑點，粉刺，雀斑，使肌紋幼嫩，柔滑如脂，保護皮膚，毫不粗糙，所用原料，均為皮膚所能吸收之物質，對於身體根本無害，且香味高貴，甜郁芬芳，花氣襲人，歷久不散，若作粉底兩用，更能保護面孔不受粉質侵蝕，美容護膚，一舉兩得。
（艷顏霜質料高貴，功效卓絕，早已馳名，採購時請留意辨別提防影射）
德國荷維大藥廠出品

新世界
即日五場　12點　兩點　五點　七點　九點　九點半
全部七彩古裝歌唱神話粵劇
七彩山東紮腳穆桂英
任劍輝　余麗珍　梁醒波　半日安　鄧碧雲　靚次伯　主演
後羿七門歌古天姬彩唱裝戲片
山東紮腳穆桂英下集

利舞台　普慶
即日四場　兩點半　五點半　九點三　九點半
雅杜雷　仙聖莉莉　主演
死亡大進攻
The Naked And The Dead
特七彩上文英美名諸片中改全名著編劇球論一致讚許
明早場　利舞台　明早場　普慶　血洒名街

樂聲　百老匯
進日滿狂今天續映
兩點半　五點半　七點半　九點半
二十世紀士兵　全部大殘酷戰爭紀錄
二次大戰真史
片上加印中文字幕
BLITZKRIEG
邱吉爾　羅斯福　史太林　希特勒　艾登　莫洛托夫　夫人　風雲人物　全登銀幕！

皇都　北角英皇道
今天早上十點　二點　三場　康樂座　收價
火海雙雄
加利谷巴主演
今天三場　五點半　九點
桂河橋
下期七彩巨片　俠盜鐵金面　佳寶主演

東方
即日四場連映　十二點　兩點　五點半　九點　九點半
英格烈褒曼主演
六福客棧
片上中文字幕
明早　新乾坤　鄧碧雲

麗斯
昨日狂滿請早
傻人當兵
片上中文字幕
明早十一點半　萬死一生

京華
林翠・金峯
豆腐西施
明早　水深火熱
下期　血剪驚魂

百樂門
禮拜請早
妖島神魔
明早十二點四場　雙仙拜月亭

工商晚報
分類小廣告
每段：大字四個・小字十四個
每天收費一元半・不限刊登日期
收費廉・收效大
先收費・無折扣

英國
摩根氏
臘髮
去頭皮　止頭癢　生黑髮　防髮落

（有香味）

瑞芬氏
廣嗣藥露乃外療固本獨一無二聖藥故面世三十餘年名馳中外無庸贅述
凡初起者　服藥三次　清毒痊癒　永不復發
廣嗣藥露又經德國醫生化驗無毒並証明用者無害
使十零文醫好個毒症又唔會復發最經濟無畏實囉
經理　惠民藥行

出售　唐樓廉售
大南街355 357號唐樓有入伙紙即買即住　五大層房間無租客　除元朗外　電話三七九三六洽

租賃　寫字樓出租
九龍尖沙咀樂宮戲院大廈有大小寫字樓出租　有意者請電樂宮戲院辦事處六五三一二一洽

尋人　蔡德來
年五十餘歲潮州人　面貌粗黑，身材中等，同其子肥仔於民國卅三年在廣西柳州失散迄今十四年　敬愛方君如有知其下落請函本報信箱二〇九號陳炎

華都珠寶行
養珠
電話：二〇一八八

冠華公寓
冷暖調節　煤氣專用　電話專浴　電視電冰　乳膠床枕　午夜半價　月租更廉
英皇道三二〇號　電話：七七四〇一

醫藥
英美新式　耳聾機　眼鏡袖珍
英國新型　小腸氣帶

譽滿港九　逢人話好
奇華餅家　著名結婚禮餅
曾經試過　讚不停口
正鋪：油麻地上海街三二三號　電話：六二九〇〇
支店：旺角上海街四八〇號　電話：五七〇二三

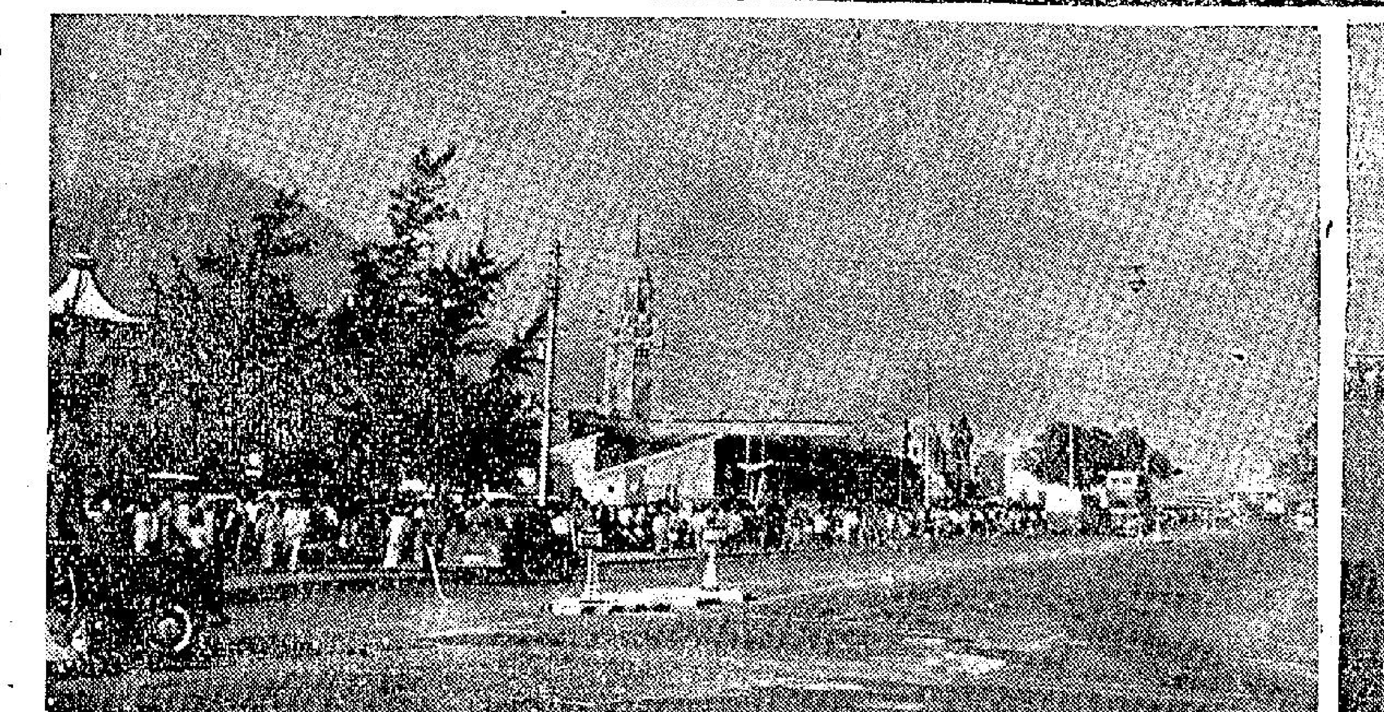

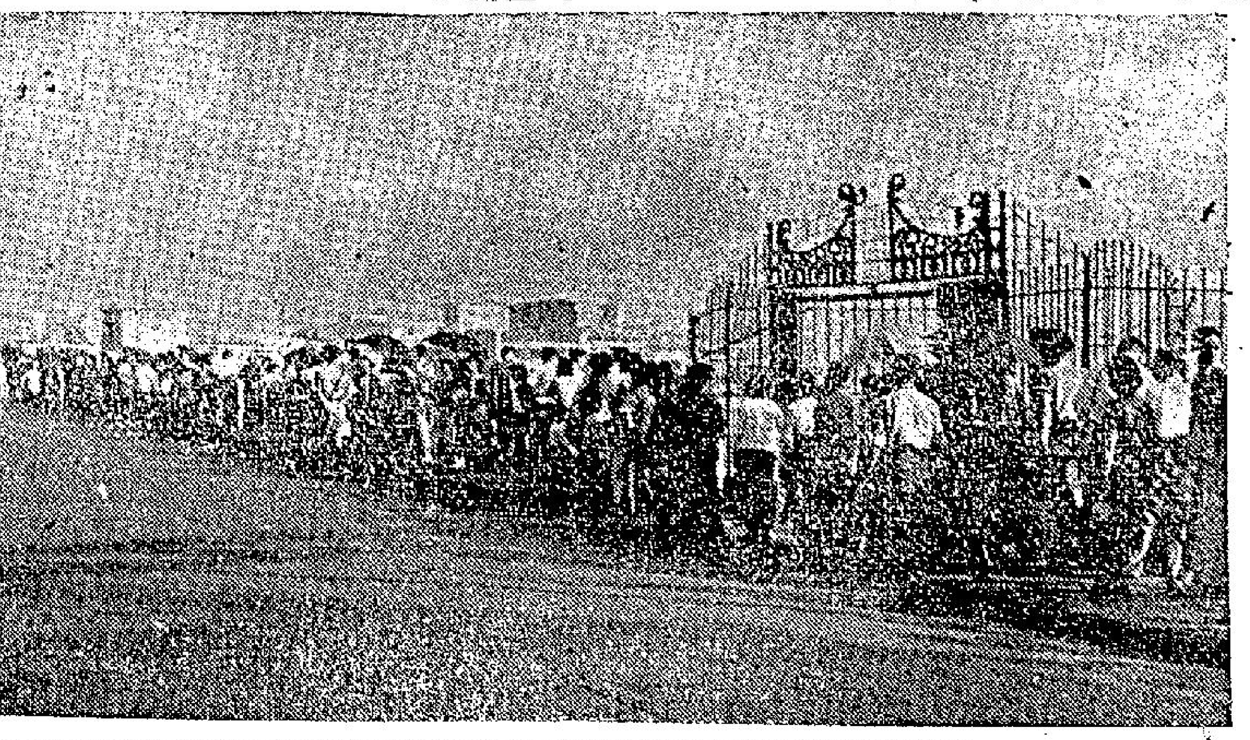

圖爲今晨統一碼頭及尖沙咀火車站前孝子賢孫排長龍等候乘車前往掃墓情形（本報記者百、鼎攝）

每逢佳節倍思親！
今天清明適逢假日 孝子賢孫結隊掃墓
火車巴士站前處處擺長龍

【本報專訊】今日清明節，適逢星期假期，孝子賢孫，前往各墳場掃墓特多，由黎明時分起，九龍尖沙咀火車站、佐頓道碼頭巴士站及統一碼頭巴士站，人山人海，長龍多條，長達數十丈。

和合山墳場及沙嶺墳場，是最大的墳地，所以尖沙咀火車站的人特別擠擁，天剛放亮時，便有不少人在車站外等候，隨後人數愈來愈多，三四條人龍把整個車站圍得水洩不通，最遠的龍尾沿梳利士巴利道彌敦道直至聖瑪利學校前，當局早有準備，在車站週圍架設拒馬，指定入口地方，並將鐵閘關鎖酌量放入，因此人雖多秩序頗良好。

至於佐頓道碼頭，人潮亦洶湧，除了排隊輪候往新界的人士外，還有多條長龍是輪候往牛池灣的。九龍巴士并特別派出加班車翻載客，十一號綫亦同時延長路綫至牛池灣止。一批特別車并由太子道爲起點，載客直往牛池灣，但生意却頗冷落，大概是事前未有人知曉，故此不致太擠擁。

佐頓道碼頭鄰接的橫街，白牌車很多，乘時兜搭掃墓者，不少人利用其方便，因此生意不錯。

香港方面，以統一碼頭最擠擁，前往香港仔華人永遠墳場掃墓之孝子賢孫，統計達萬人以上，的士、私家車經薄扶林道前往墳場及中華基督教墳場者，整個上午如穿梭不停，統一碼頭之巴士站，晨早即發現人潮，其後八時許擺成一千尺以上之長龍，由統一碼頭起一直擺到卜公碼頭，每個男男女女多手執鮮花、冥鏹、衣紙，其中不少擔備三牲，拜祭祖先。據統一碼頭巴士站長稱：前往香港仔之七號巴士，今晨特別增加，行駛該綫之車達三十四輛，每兩分鐘開車一班。統一碼頭之港澳小輪，今晨搭客亦擠擁，小輪公司仍半小時開行一次，但改爲直航，不泊青衣島。（合）

今日天氣並不應節

【本報專訊】據天文台今晨報告，由日本海深厚低氣壓起，低壓槽向南伸展，橫過日本本州而至琉球群島，東部之太平洋和緩之反旋風，籠罩華中及華北，預測今日吹微風，天色晴朗，氣候溫暖。習俗上清明時節雨紛紛，但是今日天氣并不如此。

今晨七時，天文台氣溫紀錄爲華氏表七十一度，濕度爲百分之八十六。

昨日最高氣溫爲八六・二度，是今年以來最熱之一日。最低爲六八・二度。（乙）

心理衛生週開始
舉行叙會演講及參觀等 目的在求提倡心理健康

【本報專訊】以提倡心理健康爲目的的心理衛生週，由今日開始。此項運動，乃爲香港心理衛生學會所發動，包括一連串之演講及活動。

在該會舉行叙餐會席上，杜比莉夫人講述「社會人類學家看本地的心理衛生問題」，並放映電影。何艾齡博士並將在電台用中文廣播「什麼是心理衛生」，及參觀有關機構等節目。

香港心理衛生學會創立於一九五一年，當時只是一羣對心理衛生有興趣的人士組織的小組，後來參加的人愈多，於一九五三年底正式組成學會，目的在宣揚對心理衛生的認識，促起對精神病人及其家屬福利的注意，指導及提倡友好關係。該會又爲世界心理衛生學會之屬會。

世界心理衛生學會已定一九六〇年爲「世界心理衛生年」，年內將特別推行一些有重大意義的國際性工作，例如：兒童發展研究、精神病的原因研究、推廣心理衛生知識，及鼓勵研究更佳辦法以防止心理紛擾。

何艾齡等定期廣播

第一屆心理衛生週秩序如下：

四月六日（星期一）聚餐，地點：德輔道中東亞銀行頂樓華商銀業公會，時間：下午七時半，講員爲塔利夫人。四月八日（星期三）參觀港大兒童心理指導所，時間：下午二時半至五時。四月九日（星期四）電影，地點：九龍彌敦道三一七至三二一號三樓英國文化委員會閱書室，時間：下午六時正。四月十日（星期五）㈠參觀高街精神病院，時間：下午二時半或四時；㈡香港電台播音，中文電台：「什麼是心理衛生」，講員：何艾齡博士，時間：下午八時；英文電台：「宗教與心理衛生」，講員：葉寶明醫生，時間：下午十時十五分。四月十七日（星期五）香港電台廣播，中文電台題爲「儒、釋、道的心理衛生思想」，時間：下午八時；英文電台題爲「儒家的心理衛生思想」，時間：下午十時十五分，講員：何艾齡博士。四月廿一日（星期二）香港電台廣播，中文電台題爲「青年的心理衛生」，講員：周信生先生，時間：下午八時；英文電台題爲「釋、道的心理衛生思想」，講員：[illegible]滄先生，時間：下午十時十五分。

捉賊不成撞斷肩骨
城隍街一男子

【本報專訊】城隍街十九號地牢，今晨四時許被小竊摸入。當小竊擬偷一事主之手錶時，事主發覺，小竊即奪門而逃，事主追出，不料一不留神，撞在門角，右肩骨折斷，後由救傷車送往醫院救治，小竊則逸去無蹤。該事主名黃金，卅五歲。（乙）

可憐白粉道人 勞力階級最多
毒品來自中共大陸

【本報專訊】如所週知，目前泛濫本港之毒品係海洛英，癮君子及毒販之故鄉大部份產自中共之海洛英，據此間一監獄醫官稱，給予戒方以若干十分困難問題。鴉片煙癮易予偵查，因其有濃厚氣味及需要吸食工具，前此調查員可憑氣味即可搜出鴉片者亦然，雖在船上收藏之人，但今天吸白麵之人，即使將白麵藏于香煙中抽吸，數尺外之警察，亦不易察覺。

雖然本港緝私及搜毒人員，迭有破獲，但問題仍未迎刃而解。

白麵毒窟隨處可設立，尤有進者，製造所需技巧甚少，政府化學家紐頓博士稱：任何人只需半小時，即能學習，因祇須明瞭若干海洛英混合若干其他物品而已。

本港大部份「白粉道人」，據監獄醫官稱，係屬勞力階級，有等每月需紅丸七十五元。

此等癮君子很快即瘦弱不像人形。即使本港設立或擴展戒毒機構，但若干人士認爲，甚至動用數百萬元，亦不一定能成功地使彼等脫離苦海，除非中共不再製造與販運毒品。（日）

英軍牙科團長訪港

【本報專訊】英國陸軍牙科服務團團長特派代表嘉爾少將（已退休），定今日來港視察駐軍之牙科醫療服務機構。嘉爾少將最近奉派來遠東區視察，他已訪問過星洲及馬來等地之英陸軍牙科醫療站。

嘉爾少將於去年退休時，是英國國防部陸軍牙科服務處主任。他將於下星期三離港返回倫敦。（乙）

義電影展覽 港督將參觀
梭城艷史昨試映

【本報專訊】港督柏立基爵士偕同女公子巴巴拉小姐，將於十一日晚九時半，參觀義大利電影展覽「梭城艷史」在璇宮戲院舉行之慈善首映禮。據義大利電影展覽籌備處發言人稱：對於此隆重之獻映禮，除了有羅珊波娜麗絲妲艷星隨片登台外，並有其他豐富節目。

由四月十一日舉行的義大利電影展覽所獻映的「梭城艷史」，昨日上午先行試映，招待中外記者，獲得一致的讚賞，並承認足以代表義大利電影進步的一部份彩色巨片「梭城艷史」是由艷星羅珊娜波蘭和萬能巨星第西嘉合演的傑作，故事發生於義大利一著名小城梭蘭杜，因此該片的取材於多姿多彩之梭城背景，膾炙人口享譽多年的義大利民歌「同到梭蘭杜」，亦爲片中插曲之一，由第西嘉主唱，更爲本片生色不少。「梭城艷史」已決定十一日九時卅分在璇宮戲院公映一場。

應屆畢業生出路
人求事 事求人
各機關廣聘人材

【本報專訊】今夏本港應屆畢業生，如欲就業者，目前應開始注意政府所提供之機會。

據悉：政府現時公開徵聘之公職，包括由官學生行政官以至獄警及機械學徒。茲將各機關徵聘之人員與待遇分別如下：

㈠二級官學生行政官：月薪由一二〇〇元，遞增至二九〇〇元，另給生活津貼，凡年在卅五以下，大學畢業之英籍人士，均可應徵，但被錄取者須奉派赴英受訓，申請應徵者須于五月四日前親筆將履歷證件送達工務局銓用委員會。

㈡社會工作人員（不論男女），非長俸職，月薪男性七〇元，女性二四五元，另加生活津貼，凡年在卅五以下，英文中學畢業，而英文科優異，能寫中文，操流利粵語者，均可應徵，能講其他中國方言者更佳。

㈢海外及各女校長：非長俸職，月薪由八二五元遞增至一二〇〇元，另津貼，有聯邦、歐洲、英國大學或訓練學院之學位或及格教師證書者，均可應徵。

㈣輔助警察服務隊導師：非長俸職，大學畢業，有聖約翰指導員證書或同等資格，能操中英語者，均可應徵，有指導家庭經驗者更佳。

工商處

㈤工商處高級貿易主任，月薪二一六〇元至二五三〇元，應徵者須年在卅五以下，大學畢業（以經濟或商科者爲佳），有十年服務政府或商業機構，處理國際貿易關係經濟情報，貿易宣傳，或促進工業發展之經驗者。

㈥醫官，月薪男性由一四六〇元增至二九〇〇元，女性一二六五元至二三五〇元，另津貼，資格爲合格註冊醫生。

民安隊

㈦民安隊訓練主任，及助理訓練主任，前者月薪七〇〇元至一二八〇元，後者四六五元至七八〇元，另津貼。應徵訓練主任者，須中學畢業，能寫中文，準備教材，最後係民安隊之官員，最少有民衆防務學科知識或消防學之經驗，最好有教師或導師之經驗。應徵助理主任者之學歷相同，但無需有民防專門學識。

㈧二級合作事業官，月薪六九〇元至一二八〇元，另津貼，資格：年在卅五歲以下，大學入學試文憑及格，而有農科園藝或經驗，學位優先，能寫中文，有農村或合作事業經驗者爲佳。

㈨助理感化官，月薪五四〇元至八二五元，另津貼，資格係卅歲以下，大學畢業，有兩年社會工作經驗，而有志于社會福利工作者。

工作。

(十一)農林漁業處三級繪圖員，月薪三九五元至五三五元，另津貼。資格：卅五歲以下，本港工業學院或同等學歷，服務繪圖經驗五年者。

(十二)二級無線電助理員，月薪三〇〇元至七四五元，另津貼，資格：年卅五歲以下，中學畢業；二級無線電證書；最少有六個月無線電員之經驗。

(十三)男獄警，月薪由一百六十五元起至二百五十元，現行生活津貼爲十三元二角。資格（甲）應徵人必須爲未婚者，年齡由十九至廿五歲，高度不得少過英尺五呎六吋，體重一百二十磅，胸圍未擴張時最少三十寸，須經本署考試及體格檢驗及格。（乙）華籍應徵者，須能說流利粵語及能讀寫中文，諳其他中國方言者更佳。（丙）非華籍而能說英語者亦可應徵，但錄用後，必須考取一級及二級粵語合格證書，方能轉爲實缺。定四月十七日上午九時正，在中區域多利亞監獄開始招募，爲期一天。

機械學徒
工務局請 十五至十七歲爲限

(十四)工務局電器機械工程部、廣九鐵路部、工務局水務部之機械學徒，按日計薪，每天工作八小時，每日底薪三元零四仙，另給生活津貼，按期調整，目前數字爲每天一元六毫。資格：（甲）年齡由十五歲至十七歲（西曆計算）以出世紙或身份証爲據。英文新學制第二年級或同等學歷，身體健康。申請人須經過英文及數學考試，如被選而試時，將受智力測驗。申請人一經取錄，須簽署學徒契約，受訓期內須參加工業學校所開辦之日班及夜班，每年學費爲六十元正，分作十期繳付。（日）

婦女事務助理 農漁繪圖人員
已婚未婚均可應徵

㈠二級農業督導員主任，月薪四六五元至六七五元，另津貼，資格：卅五歲以下，中學畢業，實際農作及管理勞工經驗，能讀寫中文。

婦女事務助理，月薪四〇〇元至六七五元，另津貼，資格：廿至三十歲，文科或科學系畢業，或社會科學文憑或同等學歷，能讀寫中文。

馮氏宗親會春節聯歡

馮氏宗親會爲聯絡宗親情誼，加強會員團結起見，昨假座金陵酒家五樓舉行春節聯歡大會，到有該會會長馮秉芬，副會長馮柱、鶴齡，理事長乘雄，副理事長星航、秉芹，監事長俊生、公夏、錦聰，理監事一帆、可達、元仮、伯驚、馮錢、馮興、煥庭、火蘇、馮四、馮錡、溥元、瑞華、浩波、國輝、煒琳、少毅、馮單、北棠、國慈、一足、兆球、北財、瑞文、星南、子榮、少如、秀貞、冠齋、灼然、國材、建明、和燕、馮駿、馮寓、秉華，及職員會員等共四百餘人，筵開三十餘桌，情形異常熱烈。時屆下午六時，即開始遊藝，以娛宗親，直至八時始舉行開會儀式，首由會長秉芬致詞，對宗親聯歡之意義，詳爲發揮，最後由監事長俊生致詞，強調宗親會之重要。旋舉行幸運抽獎，每人必有一份，并先後繼續叙餐餘興等節目，直至夜深十一時卅分始盡歡而散。

夢境之船終獲得 命名秋戀賦歸帆
一對美夫婦由港駕小舟返國

【本報專訊】一對美國夫婦，旅行八千哩，經歷五個國家，物色一艘「夢境之船」，終在本港覓得。該船係卅三尺半長，外型是中國帆船的單桅船，今後十日，倘天氣容許，李威廉醫生夫婦，即駕該艘「秋戀」號返美。

這艘單桅黑漆的遊艇，安裝一些安全及舒適設備，成爲一艘航行海洋的船，價值六萬元。李威廉醫生是德薩斯州一位牙醫，四年前從陸軍退休，渠與太太均酷愛航海。五個月前結婚，以物色理想小船爲蜜月旅行目標，曾訪問三藩市、檀香山、關島及菲律賓。

他們欲覓一艘特別的船，舒適而能遠航，到世界任何地方，不出毛病。

李醫生購得小舟後，即安裝機器，命名「秋戀」，除加上防浪設備，配置兩具發電機，無線電導向儀等外，推進機並能航行五百哩。

李醫生透露他們未來的航程計劃，第一站是菲律賓蘇碧灣，隨後赴新加坡迎接其女兒。經由星洲取道仰光、紅海、地中海，橫越大西洋至處女島、巴哈馬斯島，抵佛羅烈達州後，再通過巴拿馬運河返加里福尼亞。估計這個旅程，將需時一年。此行完成後，將計劃再經加拿大及阿拉斯加。他說：最後欲重返本港。（修）

美大西洋鋁品推銷公司
總經理祁斯伉儷抵港
建議港設評價官審定物價
昨往故何東爵士私邸參觀

【本報專訊】美國大西洋鋁品及金屬推銷公司總經理祁斯夫婦，日前偕同森美・史和斯公司總理史和斯氏乘旅行遠東之便，到港遊覽，本報記者昨日曾訪問祁斯氏於其旅舍。祁斯伉儷對於香港風景、人情，及貨物讚美，極爲嘉賞，並建議香港可效法錫蘭，地設評價官一職，專門審定物品之所值，一方面增加遊客購物之信心，另一方面可鼓勵公平之商業競爭。

祁斯夫婦及史和斯昨日由本報職員陪同往故何東爵士私邸參觀，並攝影留念。附圖由右至左爲本報副經理文獻、祁斯夫人、祁斯、本報秘書張永抗、史和斯。（本報記者呂攝）

「蛇船」一艘 被中共擄去
船上有男女逾百人

【本報澳門專訊】中共炮艇，最近經常在公海活動，澳門「蛇船」，多被截查或拘留。

此間南×船務行屬下一艘機動船，前（三日）晨載有大小旅客逾百名，由澳開洪，仍推至昨下午七時，仍未獲抵埗消息，昨夕九時，突接聯絡員來電，証實該船途次坊瑯尾附近，爲中共炮艇拘去，業解萬山海防軍部。

據旅運業人士稱：中共拘留一「蛇船」，輕易不允釋放，乘客如無大陸証者，可能指爲由大陸逃亡份子，解回原籍。

玻璃跌碎聲音 救回服毒男子
婦人服安眠藥過度昏迷

【本報專訊】今晨二時許，吳松街四十四號中央旅店四樓，有一名男客服毒，店員發覺之後，報警送院救治，并無大碍。

該男子於昨晚十時半左右入店，署名黃林，三十一歲，新界來，并無行李，當時他穿唐裝衫褲，狀類工人，辦理手續之後，即開四〇四號房住宿。

至今晨二時許，店伴突然聞房中有玻璃跌碎聲響，立即開門查看，發覺他服毒，據說他遺下響信兩封，後由警方取去，內容未悉。

又：今晨零時許，李鄭屋村B座六樓二四三號，有一女子昏迷，家人發覺後，報警送她往醫院洗胃。

女子名陳杏，三十八歲，寡婦，與子女同寓上址，女均已成年，外出傭工，她本人亦在一膠廠工作，生活頗爲過得去，近月來，陳不知染上何種疾病，終日睡臥，但多次求醫却找不出原因，故此她精神甚是頹喪。昨晚十時許，其女兒放工返家時，發覺她昏迷床上，搖她亦不醒，於是報警把她送去醫院。據說：醫院驗出她曾服食過量安眠藥。（乙）

冰室擅宣傳 烏兒堪自傲
斑馬變成營養佬 畫眉稱作上將軍

△保良局新任總理昨天按選主席宣誓總理之後，又以抽簽方式來排名次序，抽簽之前以無記名投票取決，當司儀唱票時候，其中一票寫「兩無不可」四字，那倒是一次坐習笑。

△昨天黃竹坑警校結業禮，觀禮的嘉賓小姐太太不少，有些攜着一隻褐色獵腸狗到來，沒有皮帶的狗仔，在操場上亂跑，狗主人嚇了一跳。

△昨天溫度上升，九龍官涌一間冰室開始宣傳「我是營養佬，爾從星球到，若想身體好，請快吃雪糕」，那可謂懂得宣傳手法。

△由於天氣溫暖，很多人到美容院理髮時，因坐椅上，在不覺不覺中便會打睡起來，九龍就有一間理髮店有見及此，特在門前標起紅紙，寫着「理髮兼飲咖啡」，使顧客一醒精神，然後理髮，因而生意滔滔。

△經過廟街，目睹有一處騎樓底掛起一隻「畫眉」雀，籠外貼張紙「五星上將康售」，這隻雀而稱五星上將，亦足自豪。

△在淨途泛宅的蜑家人，他們所改的姓名多用金木水火幾個字，但土字則似乎甚少，例如「帶金」、「金水」、「火勝」、「阿木」、「阿水」等是，在山東街碼頭有隻渡人開埋的小艇，那個蜑婦改她三個兒子的名更怪，一個叫「水堤」，一個叫「水補」，最幼的一個叫「水櫃」，雖然這是綽號，但也改得太怪異也。

△荔枝角堤邊，每天晨早和傍晚，都有不少人在那裏垂釣，但一向都是男孩子居多，可是，最近幾天，一大清早就有五六位少女，也在這堤邊參加垂釣的玩意，據說她們是青山道尾的車衣女工，特在開工前到堤邊來釣魚的。

△前天不知是否好日子，由青山道打落大埔道，彌敦道一路上，兩旁的各大酒樓都掛滿了宴客的花牌，每間起碼都有兩三個，尤其是旺角彌敦道某戲院左鄰的一間大酒樓，竟一氣掛起了九個大花牌之多。

△大馬路上環與中環交界之一間專映粵片的戲院，日昨放映一套新片「穿金寶扇」，戲院門前懸了一幅巨型廣告畫牌，廣告牌上竟將一位女明星馬笑英的名字，寫錯爲「馬笑笑」，還可能是美術師的大意，但却引起一群在戲院門前等候入場將入嘲個名寫錯晒。

△近來的舞院廣告字眼，是愈來愈不像樣了，例如鄰近油麻地某區附近一間下級舞院的門口，就標着如下的廣告：「歡迎春」之舞「（其中春字却用括號所括，其意可知）」，下面還有幾行小的字，大意是說：在君試情，舞伴作風可與巴黎媲美，魔宮原是，你看，這些字句不是太露骨了嗎？

誤寫姓名 下面本來唔係笑

招徠舞客 其中方便可尋春

杜旗山下

晨操鏡頭

早課沉寂了數天，昨復熱鬧，有八十餘駒出試，但因連接兩次大賽後，各駒磨練，畧較輕鬆耳。新過磅配搭有郭子儀策懿德，司馬克策青山及鑽石美人，陳杰策火石等。

△吳子林策黃金時代，伴周森之寶金百萬跳六化郎，以一分卅二秒四（卅秒四）完全程，後者起步即佔先，前者在半程跟住，走勢頗勁，返入直路，周森略予推前，過決勝點時以兩乘佔先，姿態不俗，上周森熟手，可能有較佳演出，未可以上賽不濟而漠視之。

△洪變康試神光半哩，以五十八秒（廿七秒四）完成，步勁力足，較前勇進頗多，近課磨練加緊，起得倚速，雖仍有多少牌氣，可有作爲。

△老馬美麗謊，由王劍偉試半哩，一分〇二秒（廿九秒二），昂頭直奔，出脚有勁，近狀顯然勇進，前賽久休復出，表現已不俗，經上賽後，更有進展，廻光老馬，降班而又合路程，大有想頭。

△謝謝運登乘櫃兩次，磨練仍緊，昨林國強試六化郎，一分卅五秒一（廿八秒一），前下週兩課，如催起及時，當可問鼎中原。

△司馬克過穩青山，以一分卅三秒二（廿七秒四）完六化郎，最後百碼，稍下催策，反應不弱，近課加緊磨練，在當起中，得配司馬克，觀感不同，機會殊高。

△林國棟策騎將，伴好越同跳一里，以二分十秒（廿八秒）完全程，後者沿欄快放，節節佔先，騎將跟得從容，殊不費力，到電算機前，好越走勢稍弱，騎將直衝而過，已有奪群而出之勢，大雞稍留，並屑完全程，有餘未盡，在當起中，機會甚高。

快沙城雄勁稍煞
美麗謊近態廻光

文王

△劉仕達試名望，六化郎一分卅二秒一（廿八秒二），步大勁足，快而有勢，比前更覺進步，潛質究有幾許，尚屬未知之數，可得而言者，與庭侶，値得注視。

△沙梁根甚快試牛里，五十六秒二（廿六秒二），一臂而逝，輕騎有餘而雄勁不足，已不見衰衰逐塵之雄姿。

△瘋夫人試綠外當，牛里一分〇四秒一（廿六秒一）前段留緊，至直路一個而上，雄勁如昔，它是如假包換的一班尾二班頭，今次降回二班，又可施爲了。

△王阿四試特美馬，牛里一分正（廿八秒），步勁力足，矯矯不群，近狀顯在勇點，連賽之不濟，未足爲咎，今次編入紅牌，形勢有利，值得留意。

△先見邱達福快試牛里，五十六秒一（廿八秒一），步頭輕展，彈性充盈，不覺快而實甚快，上次勝後升班，少休一次，近課加緊，當有意連捷，此班仍留不住也。

△洪變康試偉風一里，以二分〇八秒（卅秒三）完全程，牛里速度，爲五十五秒二，騎者極力拉緊，轉直路時，突然跳出，倘疏，不至闖禍，但到馬廐前依然快放，騎者控制不住，大遊而出。

△林國強試隨我來，六化郎一分卅九秒四（廿九秒三），舒步前，力道不弱，漸見起色，不須力求鋒利，便可有爲了。

三洋牌電風扇
最新出品上市

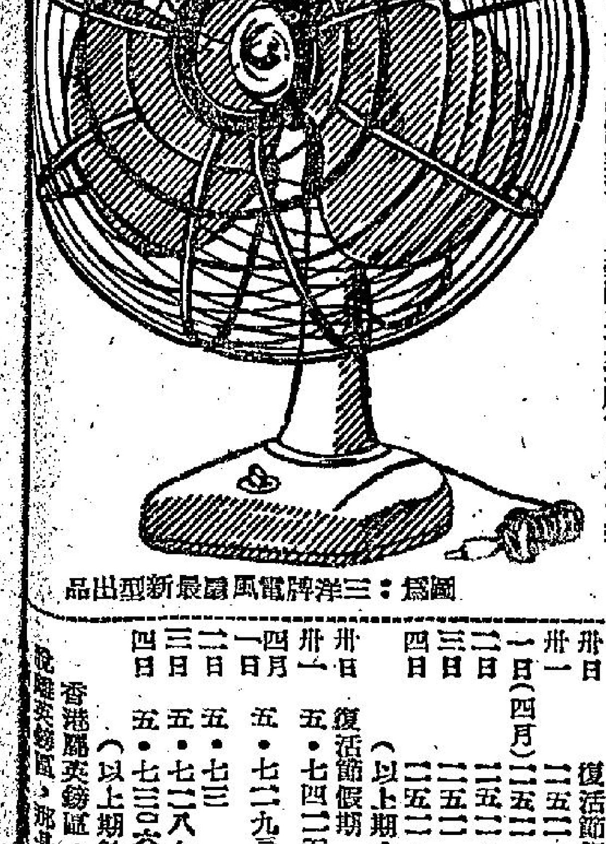

圖爲：三洋牌電風扇最新型出品

素負盛譽世界知名之日本三洋牌電機株式會社，爲日本電器製造名廠之一，各種電器在其不斷研究改良下，達到盡善盡美，所創製的一九五九年最新出品之三洋牌電風扇，現已大批抵港。該廠出品行銷本港以來，每年銷出甚鉅，久已馳名，有口皆碑，僑胞樂于採用者，以其具有特點，全港獨有，睡前設定，到時自動關熄，款式新穎，顏色美觀大方，實際耐用，尤以風力最強，爲空前之冠，且價廉物美，誠市上最佳出品。三洋牌風扇有坐地式十六吋活動長棹型，坐檯式分十六吋、十四吋、十二吋，及八吋坐掛兩用式均能旋轉，又能自動較高較低，隨意應用，不愧爲炎夏恩物。本港代理皇后大道中余道生行七樓六一〇至六一一室達成貿易公司，電話：二六七八二及三一四三三。港九各大電器公司及無線電器行均有代售，歡迎貴客移玉參觀比較。該公司爲酬謝顧客起見，新貨上市，特訂辦法，凡購買三洋牌電風扇一把，無論大小，一律隨扇附贈德國名廠鑑水筆一枝，以示謝意，分銷處亦同樣照送，至送完爲止。

一週金鈔
英鎊續創新高價

由於前週大戶搶購已達到飽和，自本週週一起，K金價便逐步挨慢。最低價直見二五二・一二五。整週跌幅計・五〇。

因爲倫敦及紐約的轉眼鎊均分別創新高價二・八一二五、及二・八一二五。美電價且見過五・七四二五（週一），故期鈔價便成爲欲企無力。整週跌幅計・〇一五。

通天單最高五・七四（週二），最低五・七三一二五。市價再與期鈔價拉平。

澳條及爵條易水，均與前週乙式。

新盤成過十五箱，新貨到過十七箱。去路近一萬兩左右。

電鈔差價最大・〇二（週二），大鈔加水五元。最少・〇一，大鈔加水二元。

日期	開市價	收市價	最高價	最低價	差價	息價	上牌現貨交收
卅日	復活節假期						
卅一日	二五二・六二五	二五二・五〇	二五二・六二五	二五二・五〇	・一二五	・〇三去	
一日（四月）	二五二・三七五	二五二・五〇	二五二・六二五	二五二・四三七五	・一八七五	平息	八百五十兩
二日	二五二・四三七五	二五二・二五	二五二・五〇	二五二・二五	・二五	平息	
三日	二五二・二五	二五二・二五	二五二・五〇	二五二・一二五	・三七五	平息	五十兩
四日	二五二・一二五	二五二・二五	二五一・八七五	二五二・三五	・〇六二五	平息	五十兩

（以上期金市價）

日期	開市價	收市價	最高價	最低價	差價	息價	上牌現貨交收
卅日	復活節假期						
卅一日	五・七四二五	五・七三二五	五・七四二五	五・七三一二五	・〇一一二五	・三〇去	一萬元
一日	五・七二九三七五	五・七三二五	五・七三二五	五・七二九三七五	・〇〇三一二五	平息	五萬五千元
二日	五・七三	五・七三一二五	五・七三三七五	五・七三	・〇〇三七五	平息	
三日	五・七二八七五	五・七三一二五	五・七三一二五	五・七二八七五	・〇〇二五	平息	五千元
四日	五・七三〇六二五	五・七二七五	五・七三一二五	五・七二七五	・〇〇三七五	・二〇去	一萬五千元

（以上期鈔市價）

香港屬英鎊區，運銷黃金，受到國際基金委員會規定所限制。近傳解除入口限制，似非確訊（除非香港脫離英鎊區，那是決不會的）。又另據所得資料，澳門黃金入口證每安士的官價僅爲一角五仙（美元）

【本報特派記者宣謹齋】

中、港大營的職業人們，都一致認定，以後以永恐一睡而出征，此種求他山之助，重觀察之精神，至堪欽佩。我們專管所可談者，以發國如此之小，

亞洲盃賽精采圖片

（右）我足球隊拜訪我駐菲大使陳之邁，其右爲領隊黃蕪萍，左爲李惠堂。（中）香港隊拜訪英國駐菲大使。（左）中、菲之役，中國隊司徒文闖門，菲門將出腳截來球。（譽笑寄）

工商晚報 體育

寮隊臨去秋波 今日對戰華聯

頭場華人元老迎抗海軍

【本報專訊】今天下午五時，嘉山徑出一場足球賽，寮國隊最後戰華聯。頭場三時三刻，海軍對華人元老，門券分一元二角、二元四角兩種。

寮隊昨日已敗於警察腳下，無疑今天也要敗於華聯腳下。寮隊不濟是眾所週知，因爲他們踢來踢是學習，客隊的最大缺點是基本動作不到家，不懂位置包抄戰術。昨天警察麥永雄、吳就榮，各有一個單刀波，客隊守將一個彼扯過，第二個就不補位關戰，任由鋒將埋門叩關。客隊的守衛和香港現行踢法第三後衛法不同，他們中堅常出擊，因而後防門戶大開。今天客隊不設法補救此漏洞，他們失球一定更多。客隊前鋒以氣力和大腳爲主，面對腳法純熟，位置優良的華聯中，後衛，他們一籌莫展。客隊腳頭不佳，頭球也不靈。昨天警察失去兩球，純粹是後衛疏神，否則必然吃其光蛋。

今天華聯的陣容不弱，除非球員不賣力，否則必穩操勝券。前鋒有吳添來、黃德福、郭滿華、郭有、司徒森。以此五員好漢，尤其是客隊守衛適合於此五員鋒胃口，快速之郭滿華總有斬獲。郭有總取得「士哥」。中衛線梁杰、陳家壽、盧松江定佔盡優勢。後衛李國華、羅國良，門將郭秋明，這鐵三角的防衛線，客隊是難於攻破的。（成）

茲將三隊陣容列后：

（華人元老隊）（領隊）鄧列章，（副）（管理）許竟成，（教練）梁玉堂，（隊醫）蔣偉棠。

黎雄　李春發　譚江柏　曾啓榮　張觀興

羅偉標　游華興　宋靈聖　謝錦洪　張金海　盧相　譚家駿　黃景聰　劉松生　張關心　張錦新　李德祺　譚榕根　盧華勝

（寮國隊）（領隊）那加華，（副領隊）綏幾，（秘書兼教練）蕭美，（隊醫）陳卓明。

范度禮

潘美　馬可納

朱恩　陸達　江成

江勝　胡龍錫　雲甘　甘奎　高方錫

（副選）杜恩、蒙金、馮峰、施豪、唐世維。

（港華聯隊）（領隊）林球，（教練）宋靈聲，（隊長）陳家壽，（隊醫）胡雲飛。

郭秋明（傑志）

羅國良（巴士）　李國華（東華）

盧松江（南華）　陳家壽（傑志）　梁杰（巴士）

司徒森（傑志）　郭有（傑志）　郭滿華（東華）　黃德福（星島）　吳添來（巴士）

（副選）余耀德（星島），張榮（中華），馮紀球（星島），何志坤（南華），李德煒（南華），李德桐（星島），楊偉□（中華）。

寮隊有「大量」 自認輸得服

龍駒指出客軍缺點 主要在于沒有位置

·王麒麟·

中國新聞

寮國足球隊昨天首仗敗下陣來，是意料中事，但也出乎意料外的，寮國隊不如我們想像那般，今天的華聯教練宋靈聲昨天在看台上對我說：

「這個球隊訓練下去，會有成就的，但在今天，他們決非第二級華聯那一皮波，即與本港的青年鍊生選手隊對抗，也有得打。」「龍駒」還指出：除了他們的門將和中鋒在香港訓練下去，兩三年後倒要刮目相看了。他在管識了寮隊門將范度禮的搶救皮球的色膽，也在欣賞他們中鋒甘雲的身型。

「龍駒」以其敎練的認識，充份指出客隊的缺點，就是球員們沒有位置，因此設不上陣型，其間最主要是前鋒衛將間的隔離，沒有聯繫，分成兩截，此即爲兩輔與兩翼衛的共同責任。主要是一雙輔鋒不退後，特別以右輔的「生根」地站着，不足爲法。此外「龍駒」又指出，他們的衛將對攔截功夫沒有學得得法，鋒將的射門功夫亦稚嫩，他以爲較滿意的是右翼高方錫的演出，此外是中堅陸達了。最差的是左後衛潘美，既無速度，又不懂攔阻功夫，「龍駒」臨觀客軍戰員們坐在場緣，力贊警察右翼吳就榮了得，他說：那不過是客軍的衛將有太不濟而已。

宋靈聲以爲在擂樓強弱分明下，實際今天的華聯也不必甚麼教練都行了。如果華聯要大勝特勝，則兩翼側擊，可以予取予携的，可以射入一打球。不過，他以爲郭滿華今天難得逃脫了客軍中堅陸達的緊釘，不會有何成就。今天的華聯領隊林球，曾在花墟球場踐自巴士揚子祥傳言，說「新郎哥」梁杰今天不能不出，這辭會引起林球的怒潮，扭心屆時你推我讓。不過經華足聯主席張銘添對他解釋，以爲並副選中之何志坤可用，如必要時可用南華一趟。霸衛。但不久我發現了「新郎哥」亦在場觀戰，他對我表示可以上場，教練「龍駒」正坐在其前，認爲正選全出，似比較對客隊尊重。飽覽賢和趙樓永却，諺稱客軍的體育精神，並以爲上半場客隊所得攻勢，比警察爲多，至以亞洲區足球最弱的一國與亞洲足球王國相比較，當然爲大巫見小巫了。寮國隊球員們甚有興趣地，不以爲二比五之敗爲一回事，因爲他們仍能射兩球。沉着的敎練蕭美則表示：「我們還沒有過過強如警察的球隊，們不識言謝練三年的將種足球水準，但比較上說：我們玩得比對寮國空軍之戰時爲好。他則稱警察隊的門劫郭文森和右翼吳就榮，他也一樣稱許了警察隊的體育精神良佳。」

寮隊陣容

范度禮　潘美　陸達　高方錫　雲甘　江勝　馬可納　杜恩　施豪

馮峯　江成　朱恩　甘奎　胡龍錫　蒙金　唐世維　金鋒

寮隊有五年計劃

來港學習是首站 這回遊埠似多于球賽

職球員應酬忙個不了

·呼保義·

內幕新聞

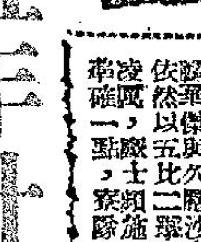

寮國隊此來表面看似乎是聯誼與遊埠兼於球賽，球員們則在什麼都買，職員們則與華足聯負責人等不斷互相應酬。前晚深夜就由客軍領隊那加華的名義，邀宴華足聯全體招待小組委員於麗天夜總會，而且有寮國的女侍和法國小姐作陪，麗天還有人向麥英才笑謔，致他最識走位，常常與法國小姐起舞。不過，華足聯一委員告訴我，寮隊的職員實際也就是寮國的重要官紳，他們需有心使寮國足球水準提高，已由他們的青年部長創制了一個五年計劃，將與他們的足總主席，也就是他們的領隊那加華共同推選這一計劃，決心要向香港領教。他們動員詢問到香港有關足球制度，組織各方面的方法。而那個創制足球五年計劃的青年部長，已於昨天下午乘國泰機抵港，入住暨解酒店。

據「安南王」趙越永告訴我，無論越南、高棉、寮國、泰國的政府組織，青年部長是一位地位相當重視的，他則爲新創國家的下一代來製造人材，他們是不甘於成爲一個落伍的小國，每一事一物都在力求追上文明國家。目前，也不能否認，越南、泰國、高棉及寮國的足球水平，仍以寮國爲最低，高棉做次於越南，而泰國又次於高棉，所以寮國先有一個意願，就是在五年後他們的足球水準，要在此四個小國中成爲「大哥」，而他們也齊曾知道，亞洲足球是香港執牛耳」的，所以必向香港足球的技術爲他們未來學習的對象，「安南王」笑說：「有可能他們未來對別人一地區說：他們再是打法國波，而是打香港波了。」然而根據我所接觸的華執委中人所稱：港寮眾旅足球隊除外，殊無可能，乏味得失卻對抗的意義，已不必談到其他的問題了。然則寮國隊除了能完全不依賴門票分賬自花旗費前來外，也就與有希望港隊前往，接受教益。一個未經證實的傳說，是指那裡以七八月份爲雨季，然則華會球隊或華足聯組隊前往，也暫時成爲問題。不過，不到那裡去以分眼式或包眼式，都將很受引得港隊前往的。已知他們的足球大比賽門票售價最高額可以售至百元寮幣，等於七元港幣，觀眾有一萬二三千人，即爆滿收入可達五萬，其地又常派遊泰國，其收入總數也就可在曼谷打完到永珍去，則做花由曼谷到永珍的車費，數目實在不大，而以泰寮兩地共租承機包機票，既然寮國更爲化算。的青年部長有發展足球計劃，則港隊未來赴其地作賽的可能性當然很高。

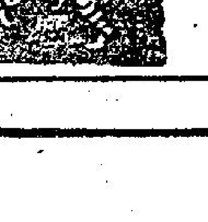

華聯實力高出警察 勝球比數應該更大

戰局分析

·高參·

寮國永珍隊今天出抗華聯，照秩序之編排乃二度上陣，亦即最後一戰。寮隊並非強旅，吾人早已明白，而華聯之實力與昨天首戰寮隊的警察，相差不遠，寮隊昨天已不敵警察，今天再敗一仗，亦意中事。警察昨天登場之人物，因有近況極佳的羅傑與久歷沙場的區志賢遠赴菲國，但依然以五比二擊倒寮隊，下半場仍然攻勢凌厲，士與施頭球叩關，假如陣度較見準確一點，寮隊失球之數，當不只五球也。

雖然許多人認爲警察與華聯之實力相差不遠，但嚴格算起來，畢竟華聯是勝警察也。華聯的鋒線，吳添來、黃德福、郭滿華、郭有、司徒森泣人，除了黃德福、郭滿華與森仔的狀況欠佳外，阿有、德福、「大胆來」近態是不俗者，以這五人與警察的吳就榮、吳澤霖、摩士等比較，仍不遜色。而中衛線的梁杰、陳家壽、盧松江；更強勝警察的温兆才、阮海邦及陳挺楠也。後衛之李國華、羅國良及守門之郭秋明，亦不弱於郭文森、胡派成、鄺榮根。故今天華聯能繼警察之後，替香港再告勝利者，實無疑問。

我們事實所可談者，以寮國如此之小，能以永珍一隊而出征，此種求他山之助，重視國際之精神，至堪敬佩。

還有，他們一到香港之時，即表明所屬者爲法國波，即可見其技術是有宗法者，好與不好，只求學得到家與不到家而已。有宗法而學，自必有其組織與成法，則足球隊，有了組織與成法，則技藝雖不臻上乘，然亦當非不倫不類者也。

寮國隊其所師承，因爲有的國家關係，與夫現在的教練問題，自然是法國式也。寮隊昨天雖然敗波，他們各將的踢法，也大都受過法國式的薰陶，果然是有些法國式的踢法，自然因不夠成熟，打得不夠像樣。

被稱「好波之人」的右輔與右翼，基本腳法是好的，但遇到緊張與刺激的時候，他們就會失其「靈通」。不只這兩人如此，即使全隊而言，也會如此，這完全因程度上不夠的關係，致有此缺點。今天之戰，華聯假如經常利用吳添來、司徒森雙翼之快速互傳推進，而郭滿華則居中配以衝刺之本身絕技，則寮隊之防線必因動搖而致失措，郭有之遠射，與黃德福之詭埋門，都是「食糊之人」也。華聯之後衛，因寮隊鋒將之攻勢不夠速度，老路縱橫，尤擅頭球的陳家壽，雖然因氣力之不足，與轉身之遲滯，仍可大派用場，預算可打得威風八面也。守門的郭秋明與一變後衛的李國華，更會打得聽話異常。

以昨天寮隊全場之演出言，其技術之水準，與香港乙組強隊差不多，但有戰意，士氣非常旺盛，這是唯一可取之處。個人計，堪以一提者，嚴格論之，只有兩人而已。一個是右輔甘奎，另一個是中鋒雲甘，即昨天客隊所射入的兩球，也是由他兩人所選得者。

今天華聯的後衛，如陳家壽與盧松江能稍加留意的，把他兩人牽制緊一點，則寮隊今天更難有「士哥」機會。而華聯的前鋒，在前鋒可盡量「數鬪」也。

特別昨天警察各將戰來也算相當落力，摩士麥永雄猶進兩變，具有濃厚戰意，吳就榮也拚力以赴，上半場即僅四分鐘，摩士即奪得一球，替警察先開紀錄。八分，警察依然節節進攻，又爲麥永雄進一球，成二比○。寮隊到這時雖有零碎反攻，但無所得。二十八分，吳澤霖還得一球，成三比○。到這時，寮隊之失敗已成定局，但他們卻有不錯之士氣，戰來不疲也不倦，廿九分，即爲我右輔甘奎搶回一球，成三比一。卅一分，他的中鋒雲甘，也逼甘奎之後，再搶一球，成三比二。此時之局勢，雙方甚爲接近，警察的五鋒馬上急進，到卅九分，即由吳就榮又進一蛋，成四比二，完上半場。下半場到了三分鐘，麥永雄又告捷，成五比二。警察以後雖然有一連串之攻勢，摩士更有幾次之頭球攻門，惜乎不中，警察遂以五比二之數獲勝。

「三慶」好唱口

章仔要「挑戰」

亞賽風光

【本報特派記者亞雞特稿】羅綱照近兩日，在四場竹戰中，大有所獲，贏金最多的一人，卻就是林錦棠，故「唐三」特別好「唱口」，指「小生棠」是職業上的同事，球場上之戰友，故特送上夏威夷恤數件，作爲留念。「羅通掃北」在中國大營因義氣未有出戰，也是「竹戰」一的接捌同志，一天之內，已負去「袋金」一星期了。

劉志炳爲人滋油淡定，每次隨隊外出，都是他歸隊最遲之一人，過去南征遠征時，「肥油」最「滋油」，這一回都是炳叔居首席。

翁培佐與羅北，以其擅華之太太「牛嫂」，同屆星加坡娘家已多時，寮相介紹菲島之熱情女友給他，但「牛仔」坐懷不亂，同球國「之柳下惠」啊！

張甚群于綸陽宴席上，向港隊中人挑戰，認爲亞洲盃足球東區足球決賽之获，將行待港軍到馬賽希中國隊之大營，盛行「十五胡」、「麻雀」、「羅宋撲克」之遊戲，中國代表隊將包寄客軍之來回交通費，及食宿招待。但「穩頓高」則反向章仔挑戰，嚇方互派兩名球入，作「大身」的比賽呢。

王仙翁運日到菲航公司交涉中，港隊大軍的返港機位，據確悉：兩隊職球員，將于八日、九日分乘兩班航機，班師回港。第一批于本月八日下午四時一刻，將可返抵啓德機場了。

中、港大營的職球人們，都一致認定菲律賓國家隊之左內鋒麥錫吉，身材高大，腳法美妙，從任何一個角度來看，亞洲明星足球隊此子大有入選爲正選隊員之可能也。中國隊「教一」朱國倫還介紹麥錫吉乃係一名籃球好手，他對於籃球運動興趣尤爲濃郁，反而絕少練習足球。如果他有名師指示，專心學習，就是在香港甲組聯賽的任何「支鈕型班」都有他這一員健將的「大牌」地位哩。

壓陣「小沈」 苦了「牛頸康」

在本月一日菲華協、菲體協的宴會中，我軍之總幹事會瑞康，均未有赴會，原來他要到馬尼剌民航機場接機，蓋總領隊沈瑞麟于是日由港抵菲，但小沈所指來的電報，並未指明是那一班航機的，故會老總還不能不于午間一直接到黃昏日落了。

小沈抵埗後，立即于馬賽希三○二號房，召開軍事會議，對各讓俱勤球將，鼓勵有加，並準備起用吳偉文打右衛，蓋羅北已証實無法復出，若芸守將中，能踢右二衛的，唯一「吳飛」一人而已。

劉儀認爲港隊前鋒戰術之一，頗具雄心。他說深入地分析，對方人人均具旺盛的戰意，在凹凸不平的場地上作戰，落力的就佔便宜，中國雖較多「好波之人」，但在不平的場地中，可不易施展出他的渾身解數的，非加倍努力不可啊。（香笑）

天梭 海星自動表

是活力充沛人仕之最完善手表

天梭表已爲愛惜分秒時光之人仕服務逾百餘載款式精美机件準確天梭表具有世界馳名之精細机件最新型可靠之款式及能報君以最準確之時間故君如選購天梭表則保証必合乎尊意

天梭表爲君之最佳時間良伴

風行全球·飲譽百年

"亞米茄"的姊妹廠出品

Since 1853

Tissot AN OMEGA AFFILIATED COMPANY

SOCIÉTÉ SUISSE POUR L'INDUSTRIE HORLOGÈRE S. A. GENEVA. SWITZERLAND.

總代理：安天時洋行　OMEGA ★ Tissot　地址：怡和大厦84室

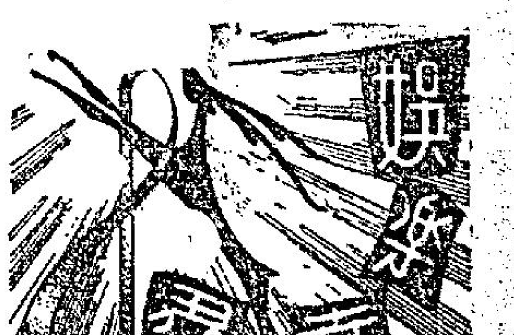

國際娛樂界新聞拾趣

幻想出來的禁宮舞

—東尼—

在中東一帶，有一個著名的肚皮舞娘名叫芳婷瑪珍，而偏偏在這個時候，又有一位美國的女記者，極希望能在那些土皇帝的禁宮中住一晚，於是這位女記者便在夢中冒充了芳婷瑪珍的名字，走進了一位土王的禁宮中去，這裡所寫的，便是她走進去以後表演舞蹈的情形：

在我走進那個古堡之後，坐在那裡想着，在土王面前表演肚皮舞到底是甚麼滋味，就在這個時候，一個彪形大漢走到了我的面前說道：「芳婷瑪珍，你隨我來，你就要在大王面前表演舞蹈了，現在且隨我去洗澡吧。」

在那間土耳其式的浴室中，由兩個女人把我放到高高的桌子上，她們在我身上塗上香油與灑上充滿了東方氣息的香水，事實上，我是根本不懂什麼叫齊肚皮舞的，不過我想美國式的「樂與怒」舞也許同樣的可以使他感到滿意。我先在身上穿上一件比基尼式的衣服，然後他們又給了我一件很厚的像皮袈一般的衣服罩在外面，我的脚上便穿上一雙阿剌伯式的拖鞋，然後便由他帶着我走向一個極長的走廊，朝着那位土王的禁宮走去。

事實上，我沒來時，倒是一心想來的，於今來了，走在那個長廊上面，我倒是有一點心慌了，尤其是在進到禁宮中去後，我脫下了拖鞋，赤脚走在那張地毡上時，我的心更是跳個不了。

走進了那位土王的禁宮去後，那裡面是充滿了各種各樣的稀世之珍。但是我這時卻一點也沒有去看這些東西，我這時祇見他坐在一張彩色的椅子上，在她的兩邊坐的是他的兩個妻子。當他見到我後，他叫我和他飲了一杯酒，那個酒杯當然是非常美麗的。

之後，我將外衣脫下，站在他的面前，就像一個肚皮舞娘一樣站在他的面前，後來他賜了一件綠玉給我，然後，我便開始跳舞了。

在開始的時候，我是跳很慢的，但是隨着音樂節拍，我卻是越跳越快，那塊掛在我身上的綠玉，這時也越發出特別的光彩，之後，在經過一陣瘋狂的舞蹈後，我在大王的面前停了下來。

後來，那位土王不再坐着了，他走到我的身邊，把那些名貴的珠寶，如綠玉，如紅寶石，一件一件的放在我的身上，這使我渾身有一種清新與凉快的感覺。正等如在夏日之中，身上洒下了一陣小雨一般凉快。

後來，我的夢醒了，原來這時窗外正下着小雨，我才知道自己方才是做了一個荒唐的夢。這裏的照片，便是我在夢後給芳婷瑪珍，由她作出姿勢拍攝的。

禁宮舞兩鏡頭

禁宮舞中香艷鏡頭

銀色鴛鴦譜

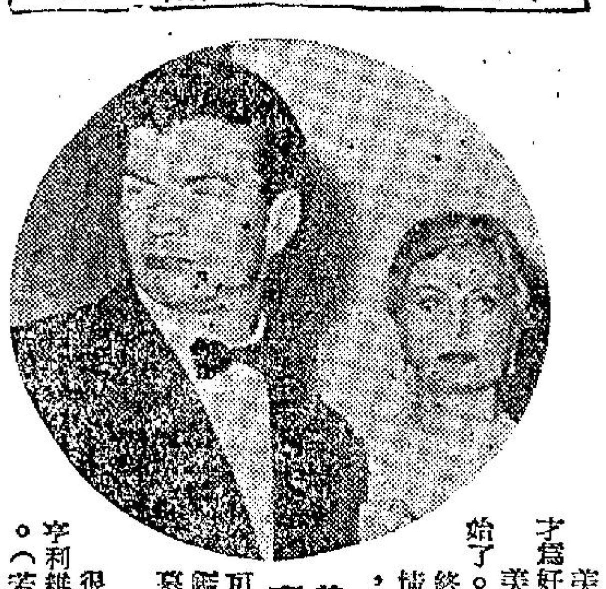

美曹摩根　亨利維道

美曹摩根本來是法國的女演員。一九四二年才爲好萊塢發掘了，邀請到美國參加影片的演出。美曹摩根在美國走紅後，愛情生活也跟着開始了。最初，她和好萊塢男演員威廉馬荼相戀，終於在一九四五年結了婚。翌年，兩人的愛情結晶品「彼德」誕生了。彼德今年已十四歲，可是他的父母，由於生活上的不調協，早於三年前離了婚。

美曹摩根離婚後，曾經向朋友表示自己不再嫁了。可是不到一年，當她認識了亨利維道之後，鑒於他苦苦的追求，與及自己對他的莫名愛慕，便漸漸將「不嫁」的主意打消了。

美曹摩根和亨利維道結婚以來，生活很和洽。雖然美曹摩根頗有點烈性子，可是亨利維道卻善於遷就她，所以兩人才不至有裂痕。（若星）

影星新聞

珍諾蘿絲與史超域格蘭加自從有了女兒後，他們不論到了那裡，總是要特別拿着孩子來談的，提到孩子問題時，珍諾蘿絲是希望能夠有許多孩子，然而史超域格蘭加的觀點，卻與她稍有不同，原因是她希望多孩子，並不分男女，然而史超域格蘭加卻表示，除非不是有孩子，如果有的話，他是希望有女的孩子，他希望將來自己年紀大了，膝下都是一些女孩子。

洛赫遜自從離婚以後，最近又與金露華與郎達法琳明等人約會，這一來不打緊，自然他又成了謠言的中心，同時，又說他們將怎樣，事實上，他對於離婚的事是並沒有完全忘記的。

同時，就他的經濟能力來說，他也是不能隨便與女友來往的，原因是他受合約的限制，收入不多，此外對於前妻的贍養費數也很可觀，另外，經理人與代理人方面，他還要付出一大筆錢，單是這些支出，就够他受的了。最近洛赫遜剛拍完了一部影片名叫「這塊土地是我的」，因此，他現在所需要的，並不是愛情生活，其實他需要卻是一個安靜的，鬆弛的假期，因爲祇有這樣，才能使他的心靈獲得寧靜。

兒女英雄傳

樂蒂與能仁寺

在「十三妹大鬧能仁寺」一戲裏的樂蒂，又和「悅來店」戲的打扮不同了：頭上兜着一方大紅縐綢包頭，從腦後燕尾邊兒向前來，擰成兩股，在額上紮一個蝴蝶扣，上身穿一件大紅縐綢箭袖小襖，腰間緊一條大紅縐綢重穗子汗巾，下面穿件大紅縐綢甩襠中衣，登着一雙大紅香羊皮挖雲實納平底小靴，左肩掛一張彈弓，背後斜插一把鋼折鐵倭刀，雖是美容，面上掛着一層威嚴凜凜的嚴霜，楊柳腰間帶……

蘇菲亞羅蘭的褲子太寬了

一團冷森森的殺氣。「兒女英雄傳」影棚上的能仁寺，塔影沖霄，松蘿環繞，殿宇宏偉，香烟繚繞，佛門淨土，誰也料不到這卻是藏着木魚，白衣大士神座下，暗藏機關，手一按，就發現一暗道，徐徐沿階而下，便是一條深長甬道，燈光暗如螢火，格外令人毛骨悚然，陰風慘慘，汗毛聳立。走盡甬道，即是黑色的一個納垢藏污的賊窟。來自影片公司，觀衆看來及道場戲，映跡調武俠小說。

從蘇菲亞羅蘭回義拍片說起

慧愚

她們夫婦倆敢回義大利嗎？

最近，紅透了好萊塢的女影星蘇菲亞羅蘭曾經宣說，當她主演的第一部西部片「靦腆的野女郎」拍竣後，她將於七、八月之間回義大利去拍「秦不勒斯灣」和「與安妮一起渡假」兩片。

人們聽到了這個消息，不覺地會懷念起來。因爲就在一月份的時候，就又有人傳出一個消息，蘇菲亞羅蘭和她的丈夫加羅潘提的婚姻，在義大利來說，是不被承認的，因爲加羅潘提與前妻的離婚手續還沒有辦妥。因此她們如果同義大利去的話，她們很可能被控犯重婚罪而坐牢的，照這個消息來說，不是會把蘇菲亞羅蘭夫婦嚇怕了而不敢回國嗎？於是就產生了一個問題：「究竟她敢回義大利拍片嗎？」

對於這個問題，蘇菲亞羅蘭很直截了當地回答說：「這都是舊新聞。一年前在義大利就有人開始談到這件事，但是我卻忘了他的名字。可是去年九月間，我們就曾回去過，並沒有發生什麼事。因此我這次回去，我是不相信發生什麼事的。我對此一點也不怕。」

照蘇菲亞羅蘭的話來說，她是鐵定要回國去了。但願像她自己所想的一樣，不會讓「重婚」這問題把她的電影藝術創作就擱吧！

替她鑄像的人

上年，當威尼斯電影節舉行的期間，蘇菲亞羅蘭夫婦曾經抽空到法國南部的聖陀羅柏的「聖狄拉斯城」去遊覽，並且在那兒休息了一個短時期。

在這期間，剛巧法國最享盛名的雕塑家之一的比爾夫亞也在那兒渡假。在一個場合中，他認識了蘇菲亞羅蘭夫婦，便立刻徵求蘇菲亞羅蘭讓他替她塑一個像。蘇菲亞羅蘭對他的這個請求感到很高興，便立刻答應了。翌日，她把比爾夫亞邀請到她寄居的公寓。

那天，蘇菲亞羅蘭穿的很樸素。她的裝束，也沒有强調出她的最著名的「肉彈」「胸脯」。比爾夫亞對她的裝束並沒有提出異議，因爲他認爲，蘇菲亞羅蘭的美，不在於她的巨型的胸脯，而在于她的大大的、尖尖的、明亮的眼睛。所以他第一個素描稿，就是繪畫蘇菲亞羅蘭的眼睛。

差不多花了一整天時間，比爾夫亞才把蘇菲亞羅蘭全身中每部份的特徵和她精神狀態的特徵素描下來。傍晚，他才告辭了。他答應盡快把他替她塑造的像送給她。

蘇菲亞羅蘭恭敬地稱謝，並把客人送到大門外。——這一個名家的塑像，可算是蘇菲亞羅蘭在威尼斯電影節期間的第二大收穫。（她的第一大收穫，就是因她在「黑色的蘭」一片中有優秀演出，而榮獲電影節頒發最佳女主角獎。）

她的日常趣事

蘇菲亞羅蘭在生活上很懂得調節，因此她的身體和精神都很好。

她愛好運動。在片場中，她一有空就提倡玩腦育遊戲。有一次，當她拍「黑色的蘭」一片時，在空閒的時間裏，她立刻拿出了幾個小圓球，當該片的男主角安東尼昆到一旁，要和他比賽擲球，結果，她果然勝了安東尼昆，這件事，後來被認爲是影壇上唯一的趣事。

蘇菲亞羅蘭在家裏也很喜歡活動。每逢在家，她就會料理家務，或拿着「花灑」到園上裏去澆溉她所種植的花草呢！

畫家替蘇菲亞羅蘭繪眼圖

鍾情做了搖骰女郎

紅顏天妬·身世可憐

近年來，鍾情主演的影片運氣在本港上映，尤其是近半年之間，更是一部接着一部，從數字計算，半年中上映的片子在十部以上，比任何一個明星特別多，因此之故，鍾情的名字在銀壇上，就愈來愈響起來了，而且，她的影片都能夠賣座，所以，她已成爲今日的一大紅星了。

「慾海情花」一片，也是由她担任女主角，和她拍檔的男主角，是一位新小生張冲，其他的主要演員，還聯有東方瑪麗之稱的著名反派女星劉琦，性格小生羅維、蔣光超，以及影壇之驚的柳䝴、李英、楊易木、陳榮等三位性格演員聯合演出。

鍾情在「慾海情花」片中，飾演一位搖骰寶的女郎，她無父無母，自小就被人以千元賣給歹徒陳琰作爲義女。她的辛苦工作所得，不僅要供應這個無賴的義父，還要爲其不時需索淨盡，使她無翻身之日，因爲那無賴把她作爲一枝搖錢樹，永遠希望從她身上搖來用不完的錢財，那麼，她，就這樣生活在火坑裡，凄凉境況可見。後來雖可幸碰到了一位俠義可愛的青年張冲，把她從火窟中救了出來，並且還暗訂了鴛盟。可是，命運之神強把他們拆散了，經過多少歲月的辛苦忍辱地等待，孩子亦已兩歲了，依然人海茫茫無處尋覓。當她正盛幸要和失散兩年的愛侶重逢時，母子偏偏又給歹徒擄劫了去，歹徒利用她們作肉票，向張冲勒索十萬黃金，雖然張冲會同警員破獲匪窟，但她已被歹徒槍傷斃命，這位火坑紅顏，却遭天妬而得殞，故事的悲惻纏綿，甚感人肺腑。

鍾情飾演這位可憐人物的搖骰寶女郎，演來絲絲入扣，這顯示鍾情的演技，已有極大的進步，無怪她在今日影壇上，愈來愈紅了。

鍾情與羅維在慾海情花中

哥斯達尼加足球隊

遠征係環遊世界

預算爲期三個月

聯賽中蟬聯三屆冠軍

·羅通·

中美洲哥斯達尼加的「靈彼利沙隊」，本屆又再度得哥斯達尼加的聯賽錦標，創該國三年冠軍的新紀錄。這支中美洲的足球勁旅，已定於本月卅日，由以色列飛來本港，準備在五月二、三、六日作三場比賽。

昨與兩位熟識中美洲足球情況之兩位外籍友人，談及靈彼利沙隊近況時，據謂今次靈彼利沙隊，雖然是以該會的名義出征，但是該隊的行程，却是環遊世界性質，現在，該隊已在歐洲比賽中。

從靈彼利沙隊今次環遊的整個過程，完全係由年前率領奧大利的國家隊訪港之奧國足球經紀麥斯高負責，麥斯高露對今次哥隊訪問，是以歐洲的葡萄牙京城里斯本爲第一站，在該處作賽兩仗後，便移師往比利時、荷蘭、捷克三地，各作二場比賽，然後轉往西班牙作兩場比賽，但再往奧大利之維也納作賽三場，乃飛往以色列，作三場比賽後，逕飛來香港比賽，然後再經新加坡，往印尼，再轉赴澳洲，在澳洲賽畢，乃經美國返國。今次靈彼利沙隊此行，爲期約三個多月，足跡遍歐、亞、澳三大洲，因此，據說還有兩三名技術優異的借將隨隊，所以，說靈彼利沙隊，是哥國選手隊，亦當不是誇張。

在國際足球壇上，哥隊是以守衛著名，但靈彼利沙隊在本國，是以防守力堅強見特色，也是全哥聯賽中，防守力最強的一隊，在歷屆的聯賽中，亦係失球最少的一支勁旅。在去屆聯賽中，靈隊每場的失球平均數字，不足兩球。本屆靈隊教練，也是西班牙的足球健將，更變她度，更訓練得中鋒羅力高斯，成爲哥國第一位中鋒，脚頭均佳，配合起兩員最具威脅之左右翼立賀占美里士及魯道夫，哈里那，成爲哥國三軍隊主力鋒將。因此，該隊本年的攻擊力，也較以往爲強勁。最近，哥隊與墨西哥作埸際比賽，由於雙方踢埋牙波，硬衆與翻衆大打出手之役，上述三位前鋒與門將披里將，均爲哥國選手，亦參加這一場比賽。

最近，榮得世界盃第二名之瑞典，曾數度來港訪問的荷辛堡隊，前往哥斯達尼加訪問時，由於荷辛堡門將，也是瑞典世界盃亞軍的瑞典門將史雲生把關，史雲生在這一仗，演得特別出色，哥隊前鋒雖數獲機會，也難破關，致以一比二敗陣。

割鬚棄袍

·適一籤·

球壇解籤

黃小仙

君子問凶不問吉，昨日寮隊班脚波友嘵嘵，被菩薩一點中的，大呼菩薩好靈，佢哋大寶菩薩，佢地話人哋求神，單係中意聽到自己有利嘅野就好歡喜，但係我哋就唔同，祇求菩薩預示，知到未來確實事情就得。今日特求靈籤，並且再問菩薩第二仗，寮關嘅人唔在怕，既然今日所過渚唔係有鬼唔在怕，就有求勝機槍戰老二，有鬼槍會。况且打波地方又唔係得老二包圍圈，一切事情環境都唔同，比較同老二捉迷藏爲易。今者所非入咗包圍圈，諸事必定易爲，有冇機會打勝仗，實在非問過菩薩不可，因此特來求籤觀送的來路香油僕使焉。

來關菩薩歐洲來路香油，個個表示十分滿意，一見寮隊到嚟，凡心大動，爭住做佢生意。我黃小仙食過個係水，當然手急眼快，題上籤筒佢求神，維飛出，籤題寫住「曹操割鬚棄袍」，籤示有云，「寧船避箭於花蹺，割鬚棄袍在嘉山，失敗已早成定局，一担禮物抬香歸。」

照菩薩籤題指示，曹操割鬚棄袍之舉，唔係打勝仗，乃係界入打到冇鞋礙腰走，由此証明此一仗又係慘敗，略敗作，簽文更有詳細指出，而活狼狽到寧船避箭搭油麻地火船由花蹺逃回來，最慘者乃係今日避上嘉山，又被呢班唐人追到，牲猜狼狽棄袍逃走，牲種狼狽情形，唔駛問阿貴，都係大敗，不過呢班唐人唔同老二咁好相與，早已佈下包圍圈，况且前便又有襟章，後便又有鬼槍，但實力會強過老二，故此輸數必定更慘。老二昨贏得少，實係一「勸住」，以防第二場唔收得，今回入於尾場，一定有第一場咁冷氣，其輸數會比第一仗更多，神簽注定，非人力可能爲也。

·漫畫· 呢回真係倒米咯！（宋樂綿）

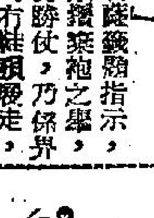

乙丙組足球聯賽形勢表

（截至四月四日止）

（乙組）

隊名	賽	勝	和	負	得球	失球	積分
愉園	十九	十七	二	〇	七三	十五	卅六
電工	十九	十二	二	五	六三	四一	廿六
中巴	十七	十	四	三	四三	廿六	廿四
空軍	十九	十一	二	六	六三	卅五	廿四
太古	二十	九	四	七	四二	卅六	廿二
港會	十九	八	二	九	五四	五四	十八
海軍	十八	八	一	九	四三	四七	十七
獄吏	十九	六	三	十	卅六	四八	十五
後消	十九	五	五	九	卅八	四五	十五
中僑	十九	六	二	十一	卅八	六二	十四
電車	十九	四	二	十三	廿三	五四	十
約瑟	十九	二	一	十六	廿一	七四	五

（丙組）

隊名	賽	勝	和	負	得球	失球	積分
屈臣	二十	十五	四	一	五九	十六	卅四
督雲	十八	十六	一	一	七五	七	卅三
工程	廿一	十五	〇	六	八〇	廿一	三十
漢華	廿一	十三	三	五	四八	卅四	廿九
大東	十八	十一	三	四	四三	十二	廿五
漢英	十八	十一	二	五	四三	廿四	廿四
天祥	二十	十一	〇	九	卅四	卅七	廿二
電話	二十	七	一	九	卅六	四〇	十五
港大	二十	六	二	十二	卅六	六一	十四
太壁	二十	六	一	十三	四三	七三	十三
龍倉	廿一	五	一	十五	廿三	六一	十一
有利	二十	四	二	十四	卅六	五九	十
醫院	二十	三	二	十五	十四	五二	八
煤氣	廿一	一	二	十八	十三	七六	四

會場花絮

我國國歌

響徹菲島

大會開幕之日，由菲國空軍軍樂隊演奏大會進行曲，跟着是中國隊由鄭帝康手執國旗先行，領隊韋基舜在第二，其他的隊友分成兩列，制服鮮明，牛屎最後。香港隊則全部武裝，由莊世傑手執香港隊旗先行，領隊及職球員們依次而行。最後則爲主辦國「菲律賓」，也是全副武裝，由青年隊名將戴順川手執國旗領先，繞場一週，操過司令台前行禮，繼而在場中停下來，樂隊先行演奏「三民主義」國歌，全場觀衆肅立致敬，繼續演奏「一天佑女皇」及菲國國歌，然後再由菲國空軍司令致開會辭，然後由亞洲足協副會長奇里麟行開球禮，儀式隆重。（朱德華）

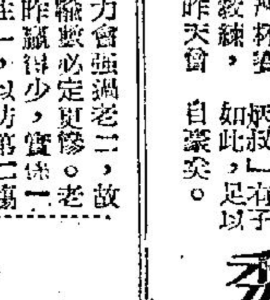

球人球事

新「炮手」公私分明

「啤酒肚」滿頭大汗！

「烟頭卑」鮑景賢，與趙楚永兩人，過去都是安南華僑。「烟頭卑」稱雄西貢，而趙楚永威震海防，因此鮑景賢與趙楚永，對法文與安南話，說得流俐。此次寮國球隊訪港，鮑、趙兩將之安南話大派用場。故這幾天來，常見趙楚永陪着寮軍球人到各處遊覽，並將本港球事向寮隊解釋，以便今天他們對華聯時有所準備。寮隊與華足聯賽，鮑、趙兩人担任通譯，確方便不少。

「何尺脚」一役澄滔，因年齡關係，技術已漸走下坡，本屆每逢上陣，踢來多力不從心，於是東方統帥部乃起用「胆大心細」的張鋭准出發，故「馬騮滔」甚少露臉綠茵場上。日前東方征菲，「亞滔」仍有機會隨隊出發，但這次東方征寮，「何尺脚」一突然不去。昨天，「何尺脚」一到花墟觀戰，有人問「亞滔」爲何不到寮國去，「何尺脚」認爲後浪推前浪，爲需造就新人，故特讓與他們出外，使得較多經驗云。

「啤酒肚」曾彥榮，過去是警察隊一員守門大將，技術上乘，後因工作過忙，自動高掛球鞋，本屆警察爲提倡足球運動主辦警察分區賽，以作多途新血，警察當局，將選「啤酒肚」東山復出，並委爲乙組管理兼教練。寮國隊訪港，警察隊打頭陣，而教練「佛爺」麥兆榮，隨香港隊赴帆參加亞洲杯賽，於是由班士頓出任教練，會際榮會曾管理。故昨天「啤酒肚」曾彥榮，便是花墟球場忙人，東奔西跑，滿頭大汗。

「茶煲之寶」黃德福，自「貧窮」楊傑諾與「澳洲脚」「羅國泰」離開星島後，「阿福」便成一枝獨秀，大有塘中無魚蝦公大。但「茶煲之寶」本季演出，好像「酒樓海鮮」一時價不同。最近星島有意在球季結束後訪非訪泰，黃德福認爲星島如欲遠征，必須提前加緊訓練，因星島球隊，在外的威名，不弱於南華，「阿福」並準備向星島當局提出備忘云。

「儉仔」衛倫儉就罪遊埠，是足球圈認爲足總大嬲鳥籠，昨天「新炮手」李文傑在其寫字樓談及此事，認爲他本人雖然是巴士代表，而儉仔又是巴士球員，爲着維護球規，決定開炮。最大問題不是「儉仔」，而是「主席」王志聖與「領隊」夏仙，他兩人明知而故犯，如若足總對此事不理會，將來不堪設想。「新炮手」公私分明，比之聽聽揚言者，大大不同。

「炳叔」郭贊仁，是球圈裡一位老資格人球，又是球師老前輩。「炳叔」最近將怡和樂房改作關心園餐室，生意非常旺，因此其子「亞樂」郭英樂，雖然努力東方，也無暇隨東方遠征寮國。「亞樂」每天除辦公時間完畢，便到關心園主持生意，以替炳叔之勞。有人問郭英樂，爲甚麼有埠遊都唔去，他說由非來不久，又告假他往，就算老板准許，自己也難爲情。「炳叔」有子如此，足以自豪矣。

「阿福」一枝獨秀

營商有術「炳叔」